

แผนที่แสดงขอบเขตพื้นที่สาธารณประโยชน์ (หนองบึงกระทุ่ม)

หมู่ที่ 1, 2 ต.คลองขาม อ.สวรรคโลก จ.สุโขทัย

เนื้อที่ประมาณ 195-0-02 ไร่

มาตราส่วน 1 : 5,000



ภาพที่ 4.39 แผนที่ที่ดินสาธารณประโยชน์ แปลงที่ 2 หมู่ที่ 1, 2 จากการวัดพิกัด

4.7.2.2.3 การใช้ที่ดินสาธารณประโยชน์แปลงที่ 2 หมู่ที่ 1, 2

ไม่มีผู้ใดเข้าครอบครอง ได้มีการใช้ประโยชน์เป็นคลองลำตาง คลองชลประทาน



ก.



ข.

ภาพที่ 4.40 ก- ข ลักษณะที่ดินสาธารณประโยชน์แปลงที่ 2 หมู่ที่ 1, 2

4.7.2.3 ที่ดินสาธารณประโยชน์แปลงที่ 3 หมู่ที่ 7

4.7.2.3.1 ขนาดและขอบเขตที่ดินสาธารณประโยชน์แปลงที่ 3 หมู่ที่ 7

ขอบเขตที่ดินสาธารณประโยชน์แปลงที่ 3 หมู่ที่ 7 มีเนื้อที่ทั้งหมด 12 ไร่ 1 งาน 70 ตารางวา มีอาณาเขตทิศเหนือจดที่ดินที่มีการครอบครองมีความยาว 300 เมตร ทิศใต้จดที่ดินที่มีการครอบครอง มีความยาว 260 เมตร ทิศตะวันออกจดที่ดินที่มีการครอบครองมีความยาว 75 เมตร ทิศตะวันตกจดทางสาธารณประโยชน์มีความยาว 50 เมตร(ภาพที่ 4.41)

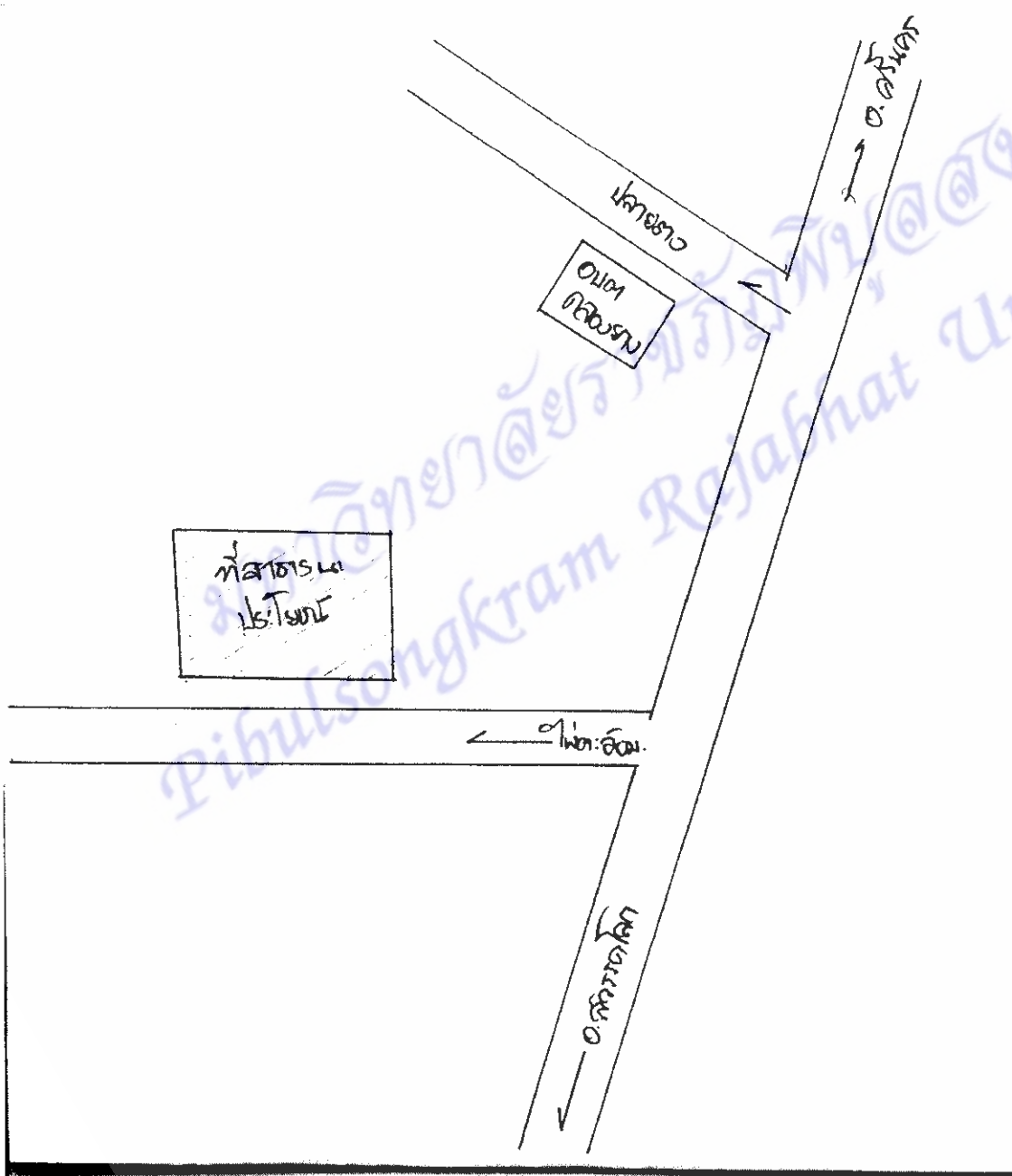

ภาพที่ 4.41 แผนที่แสดงที่ตั้งที่ดินสาธารณประโยชน์แปลงที่ 3 หมู่ที่ 7

4.7.2.3.2 พิกัดที่สาธารณประโยชน์แปลงที่ 3 หมู่ที่ 7

จากการใช้ GPS วัดพิกัดที่ดินสาธารณประโยชน์แปลงที่ 3 หมู่ที่ 7 ได้รายละเอียด
ดังนี้ ทิศเหนือ จุดที่ 1 พิกัด E 593936 N 1922003

จุดที่ 2 พิกัด E 593939 N 1921941

จากการนำพิกัดที่ได้จากการวัดพื้นที่สาธารณประโยชน์แปลงที่ 3 หมู่ที่ 7 แปลง
เป็นแผนที่ได้แผนที่ดังภาพที่ 4.42

มหาวิทยาลัยราชภัฏพิบูลสงคราม
Pibulsongkram Rajabhat University

แผนที่แสดงขอบเขตพื้นที่สาธารณประโยชน์
 หมู่ที่ 7 ต. คลองยาง อ. สวรรคโลก จ. สุโขทัย
 มาตรฐาน 1 : 4,000
 เนื้อที่ประมาณ 12-1-70 ไร่

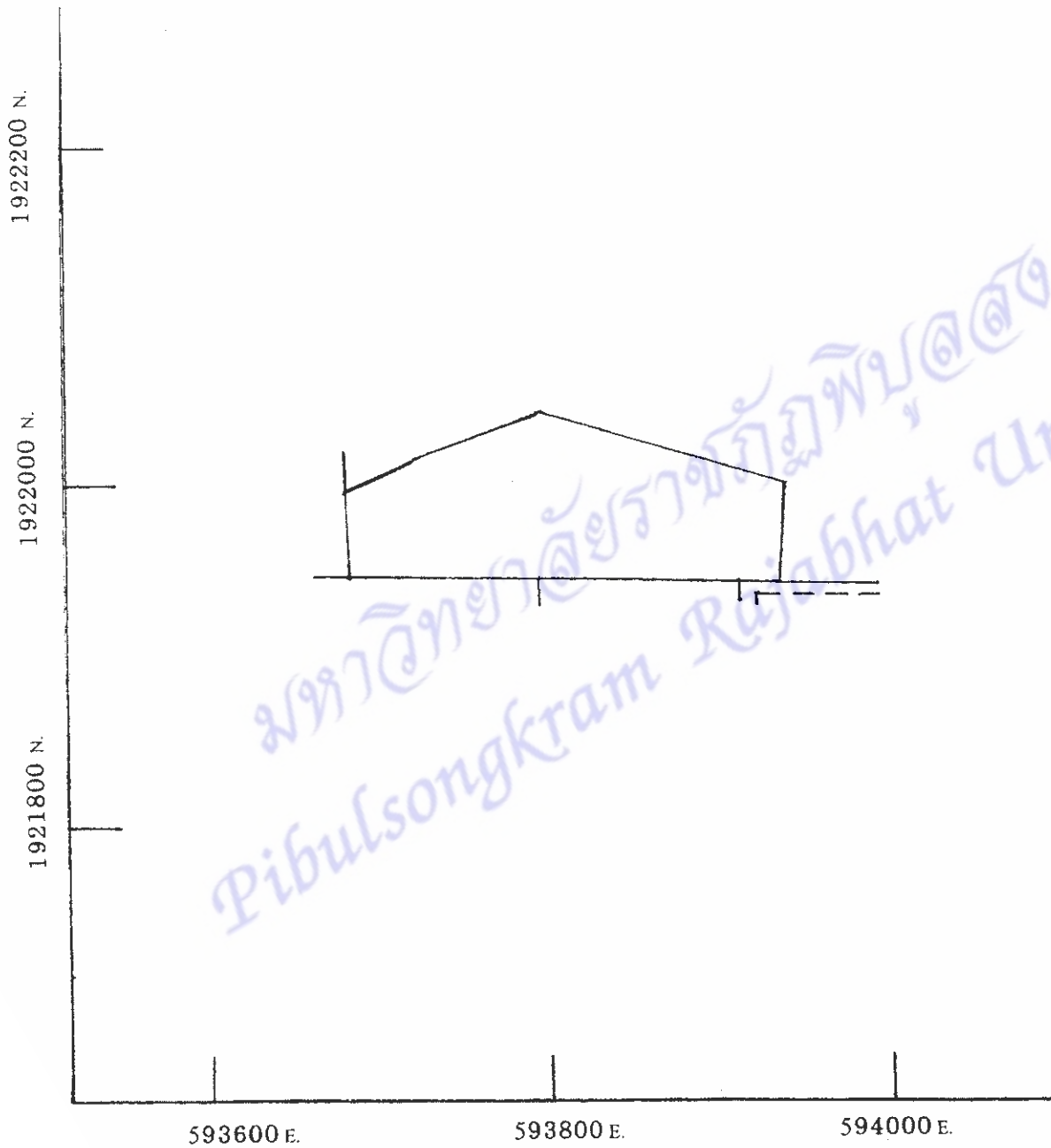

ภาพที่ 4.42 แผนที่ที่ดินสาธารณประโยชน์ แปลงที่ 3 หมู่ที่ 7 จากการวัดพิกัด

4.7.2.3.3 การใช้ที่ดินสาธารณะประโยชน์แปลงที่ 3 หมู่ที่ 7

ในพื้นที่ดินสาธารณะประจำหมู่บ้านหมู่ที่ 7 นี้ ถูกปล่อยให้ว่างเปล่าไม่มีผู้เข้าไปใช้ประโยชน์แต่อย่างใด เป็นพื้นที่ราบลุ่ม มีแอ่งน้ำ มีน้ำท่วมขังในฤดูฝน ไม่มีการทำการเพาะปลูก (ภาพที่ 4.43)

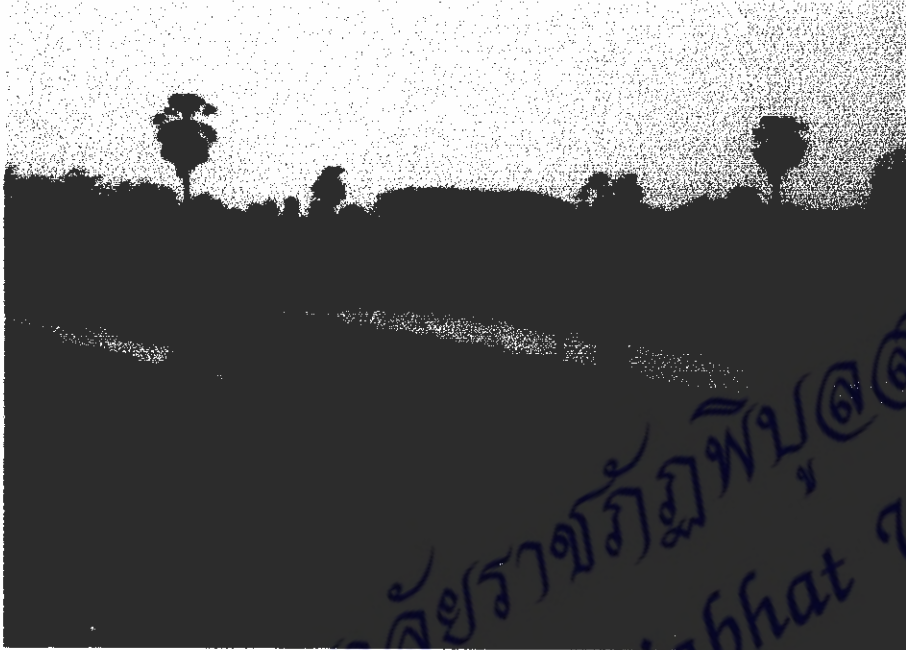

ก.

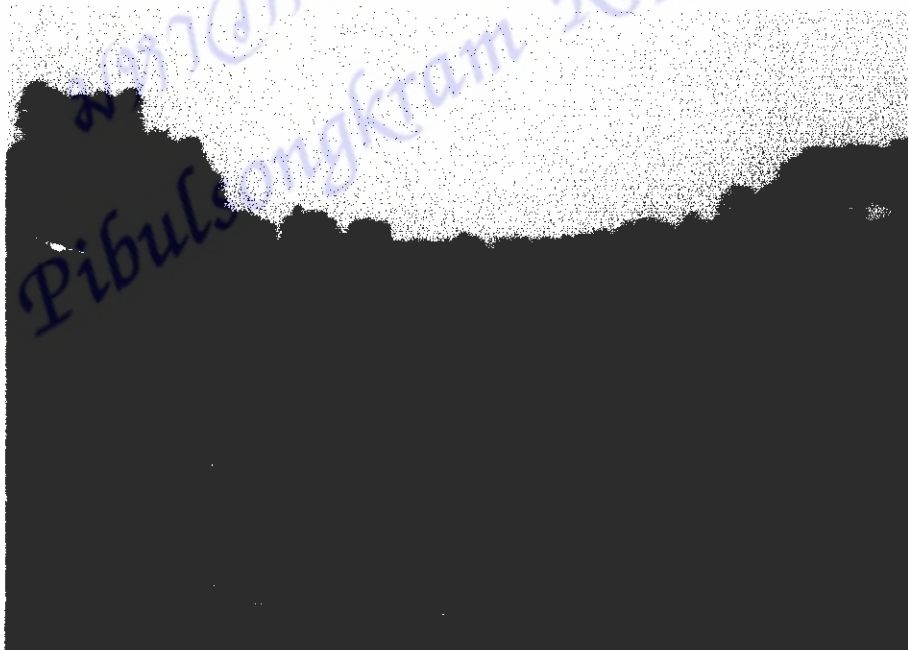

ข.

ภาพที่ 4.43 ก- ข ลักษณะที่ดินสาธารณะประโยชน์ แปลงที่ 3 หมู่ที่ 7

4.7.3 ลักษณะและรูปแบบการเข้าใช้ที่ดินสาธารณประโยชน์ตำบลคลองยาง

มีการเข้าใช้ที่ดินสาธารณประโยชน์ตำบลคลองยางใน 1 บริเวณ คือ แปลงที่ 1 ผู้ที่เข้ามาใช้ประโยชน์ คือ ผู้ที่อาศัยอยู่ในตำบลคลองยาง หมู่ที่ 3 มีจำนวน 1 คน ครอบครองพื้นที่รวม 6 ไร่ 25 ตารางวา รูปแบบการใช้ประโยชน์ในพื้นที่ คือ การเข้าไปใช้พื้นที่ในการปลูกถั่ว ปลูกผักกูด ในการครอบครองพื้นที่ จากการสอบถามผู้ครอบครองได้ว่าได้เข้าใช้พื้นที่เมื่อประมาณ 10 ปีที่ผ่านมาโดยการติดต่อขอเช่าจากวัดคลองยาง เพราะพื้นที่ดังกล่าวในอดีตเคยเป็นป่าช้าเก่าของวัด จนปัจจุบันมีการใช้เมรุในการเผาศพแทนการฝังศพ จึงทำให้พื้นที่ดังกล่าวว่างเปล่าไม่เกิดประโยชน์จึงมีผู้เข้าไปขอใช้พื้นที่จากวัดโดยการเช่าจากทางวัด ไร่ละประมาณ 200 บาทต่อปี

มหาวิทยาลัยราชภัฏพิบูลสงคราม
Pibulsongkram Rajabhat University

4.8 พื้นที่สาธารณะตำบลศรีคีรีมาศ

4.8.1 บริบทของตำบลศรีคีรีมาศ

ตำบลศรีคีรีมาศ เป็นตำบลหนึ่งของอำเภอศรีคีรีมาศ จังหวัดสุโขทัย เป็นชุมชนโบราณ ตั้งขึ้นในช่วงก่อน 700 ปี สมัยกรุงสุโขทัยเป็นราชธานี เดิมเรียก ชุมชนเมืองเพชร และช่วงปี พ.ศ. 2320 - 2340 ได้มีการตั้งเป็นชุมชนใหม่ เรียกว่า ชุมชนบ้านท่าดินแดงหรือชุมชน ตำบลศรีคีรีมาศ มีตัวเมืองเป็นรูปเกือบสี่เหลี่ยมผืนผ้า ตั้งอยู่ทางทิศตะวันออกของเทือกเขาหลวงแนวถนนพระร่วง เมืองเพชรมีคูเมืองและสภาพภายในเมืองขนาดเล็ก สันนิษฐานว่าคงเป็นชุมชนเล็กๆ ที่มีความสำคัญพอสมควร เพราะตั้งอยู่ติดถนนพระร่วงที่เชื่อมระหว่างกำแพงเพชรและสุโขทัย คำว่าบ้านท่าดินแดงมาจากคำว่า "ท่า" เป็นท่าข้ามน้ำของนายศรี และบริเวณตรงท่าข้ามน้ำเป็นดินสีแดง จุดเดียว คือ บริเวณท่าข้ามคลอง บริเวณวัดศรีคีรีสุวรรณาราม คำว่า "ศรีคีรีมาศ" มาจากนามพระราชทานของรัชกาลที่ 6 สมัยดำรงตำแหน่งสยามมกุฎราชกุมาร ได้พระราชทานนามนี้ให้แก่ชาวบ้านที่เข้าเฝ้าถวายอภัยวันกับข้าวเหนียวกวนน้ำผึ้ง ครั้งเสด็จสำรวจถนนพระร่วง ณ ที่พักตระพังมะขาม เพื่อเป็นสิริมงคลอันประเสริฐแก่ท้องถิ่น ตำบลศรีคีรีมาศตั้งอยู่ทางทิศตะวันตกของอำเภอศรีคีรีมาศ ระยะห่างจากตัวอำเภอประมาณ 6 กิโลเมตร มีเนื้อที่ประมาณ 105,000 ไร่ หรือ 168 ตารางกิโลเมตร ซึ่งใช้เป็นพื้นที่เกษตรกรรม 17,000 ไร่ **พื้นที่สาธารณะประโยชน์ทั้งหมด 63 ไร่** คิดเป็น 0.06% ของพื้นที่ทั้งหมด อาณาเขตติดต่อคือ

ทิศเหนือ	ติดต่อเขตองค์การบริหารส่วนตำบลนาเชิงศรี
ทิศตะวันออก	ติดต่อเขตตำบลทุ่งหลวงและเขตองค์การบริหารส่วนตำบลโดนด องค์การบริหารส่วนตำบลหนองกระดิ่ง
ทิศตะวันตก	ติดต่อเขตองค์การบริหารส่วนตำบลน้ำพุ
ทิศใต้	ติดต่อเขตองค์การบริหารส่วนตำบลหนองจิก องค์การบริหารส่วนตำบลบ้านน้ำพุ และองค์การบริหารส่วนตำบลตะแบก ตำบลห้วยขี้ อำเภอรานกระต่าย จังหวัดกำแพงเพชร

ตำบลศรีคีรีมาศ มีภูมิประเทศหลากหลายโดยมีภูเขาสูงอยู่ทางทิศตะวันตกและค่อย ๆ ลาดลงมาทางทิศตะวันออกซึ่งเป็นที่ราบลุ่ม มียอดเขาที่สูงที่สุดจากระดับน้ำทะเลประมาณ 1,200 เมตร หลายแห่ง เช่น ยอดเขาพระแม่ย่า ยอดเขานารายณ์ ยอดเขาเจดีย์ ซึ่งในช่วงฤดูหนาวจะเป็นสถานที่ท่องเที่ยวที่ชอชอบการเดินป่าและทำทนายอากาศหนาวเพราะบนยอดจะมีอากาศเย็นประมาณ 8 - 10 องศาเซลเซียสและเป็นสถานที่ท่องเที่ยวที่สำคัญของตำบลศรีคีรีมาศ

ประชากรทั้งสิ้น 5,251 คน แยกเป็นชาย 2,603 คน หญิง 2,648 คน มีความหนาแน่นเฉลี่ย 31.25 คน/ตารางกิโลเมตร 1,267 ครัวเรือน ประชากรในเขตตำบลศรีคีรีมาศ ส่วนใหญ่จะประกอบอาชีพเกษตรกร(อาชีพทำนา ทำไร่ ทำสวน) อาชีพการทำประมง อาชีพเลี้ยงสัตว์ อาทิ การเลี้ยงโคนม โคพื้นเมือง สุกร เป็ด ไก่พันธุ์ และไก่พื้นเมือง อาชีพอื่นๆ อีกหลายประเภท เช่น อาชีพรับจ้าง

อาชีพค้าขาย และไปทำงานต่างประเทศซึ่งปี ๆ หนึ่งได้ส่งเงินกลับมาในพื้นที่จำนวนหลายแสนบาท หน่วยธุรกิจในเขตองค์การบริหารส่วนตำบลศรีศรีรีมาศ ประกอบไปด้วย ปัมน้ำมันและก๊าซ 1 แห่ง ปัมน้ำมันหลอด 9 แห่งร้านขายของชำและเบ็ดเตล็ด 33 แห่ง โรงงานอุตสาหกรรม 1 แห่ง โรงสี 15 แห่ง ด้านการศึกษาประกอบไปด้วย โรงเรียนประถมศึกษา 2 แห่ง โรงเรียนมัธยมศึกษา 1 แห่ง ที่อ่านหนังสือพิมพ์ประจำหมู่บ้าน/ห้องสมุดประชาชน 11 แห่ง สถาบันองค์การทางศาสนาประกอบไปด้วย วัด 2 แห่ง ด้านสาธารณสุข สถานีอนามัยประจำตำบล 1 แห่ง

ตำบลศรีศรีรีมาศ ประกอบด้วย 11 หมู่บ้าน ดังนี้

หมู่ที่ 1 บ้านท่าดินแดง	หมู่ที่ 2 บ้านโนนประคู้	หมู่ที่ 3 บ้านหลุมแห้ว
หมู่ที่ 4 บ้านหนองดัลบ	หมู่ที่ 5 บ้านทานตะวัน	หมู่ที่ 6 บ้านวังสระตลุง
หมู่ที่ 7 บ้านหนองหญ้าไซ	หมู่ที่ 8 บ้านกงเสลียง	หมู่ที่ 9 บ้านสุวรรณคีรี
หมู่ที่ 10 บ้านโนนป่าแดง	หมู่ที่ 11 บ้านโนนใหญ่	

มหาวิทยาลัยราชภัฏพิบูลสงคราม
Pibulsongkram Rajabhat University



ภาพที่ 4.44 ภาพถ่ายทางอากาศ ตำบลศรีรีมาศ

พื้นที่สาธารณะตำบลศรีรีมาศ หมู่ที่ 1 บ้านโนนใหญ่ อดีตเป็นสนามบินเก่าสมัยสงครามโลกครั้งที่ 2 ปัจจุบัน พื้นที่ในการประกอบอาชีพเกษตรกรรม ในด้านสิ่งแวดล้อมโดยทั่วไปยังเป็นสิ่งแวดล้อมที่อยู่ในสภาพดีไม่จัดว่าเป็นมลภาวะ ในด้านระบบนิเวศเปลี่ยนไปจากเดิมซึ่งเป็นระบบนิเวศที่มีความหลากหลายของพืชพันธุ์เปลี่ยนเป็นระบบนิเวศเกษตรกรรมที่พืชจำกัตชนิด ในด้านแหล่งอาหารและอาชีพเป็นแหล่งเพาะปลูก จึงเป็นแหล่งอาหารและก่อให้เกิดอาชีพและรายได้ของผู้คนที่อาศัยอยู่ในบริเวณนั้น

4.8.2 ปริมาณ ขอบเขต ประเภท และลักษณะการเข้าใช้ประโยชน์ที่ดินสาธารณะประโยชน์ ตำบลศรีศรีมาศ

4.8.2.1 ขนาดและขอบเขตของพื้นที่สาธารณะประโยชน์ตำบลศรีศรีมาศ

พื้นที่สาธารณะประโยชน์ของตำบลศรีศรีมาศที่ศึกษา พบว่ามี 1 บริเวณ หรือ 1 แปลง โดยตั้งอยู่ที่หมู่ที่ 1 บ้านโนนใหญ่ ดังภาพที่ 4.45 แผนที่แสดงที่ตั้งที่ดินสาธารณะประโยชน์ตำบลศรีศรีมาศ ที่ดินสาธารณะประโยชน์แห่งนี้สงวนไว้เพื่อเป็นที่สาธารณะประจำหมู่บ้าน โดยมีการประกาศหวงห้ามไว้ แปลงที่ 1 เมื่อปี พ.ศ. 2530

มหาวิทยาลัยราชภัฏพิบูลสงคราม
Pibulsongkram Rajabhat University

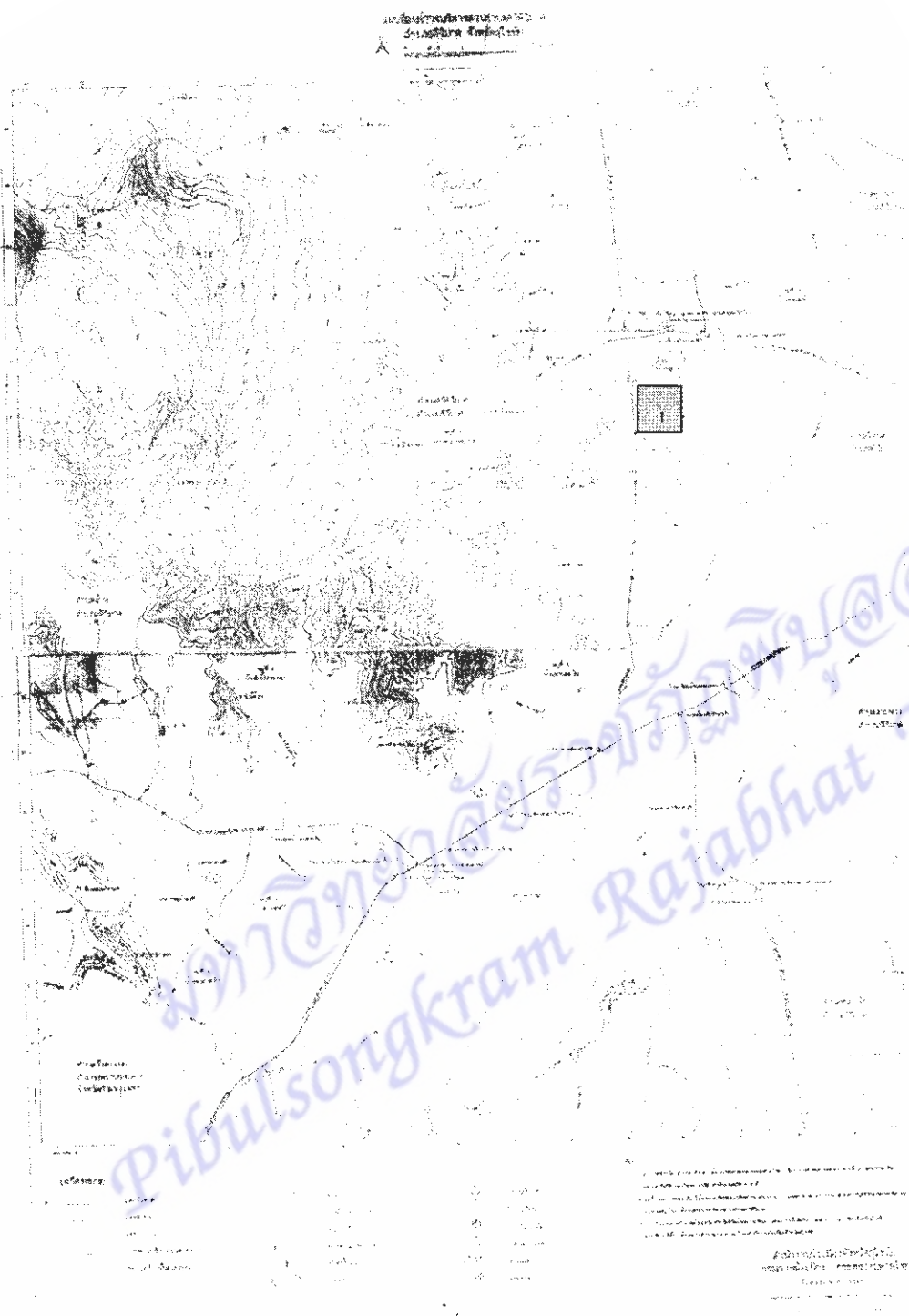

ภาพที่ 4.45 แผนที่แสดงที่ตั้งที่ดินสาธารณประโยชน์ ตำบลศรีศรีมาศ

4.8.2.2 พิกัดที่สาธารณประโยชน์ตำบลศรีคีรีมาศ

จากการใช้ GPS วัดพิกัดที่ดินสาธารณประโยชน์ตำบลศรีคีรีมาศหมู่ที่ 1 ได้รายละเอียดดังนี้

ทิศเหนือ	จุดที่ 1	พิกัด E 580002 N 1860664
	จุดที่ 2	พิกัด E 580081 N 1860564
	จุดที่ 3	พิกัด E 580252 N 1860716
	จุดที่ 4	พิกัด E 580355 N 1860759
	จุดที่ 5	พิกัด E 580256 N 1861046
	จุดที่ 6	พิกัด E 580082 N 1861065

จากการนำพิกัดที่ได้จากการวัดพื้นที่สาธารณประโยชน์ หมู่ที่ 1 แปลงเป็นแผนที่ได้แผนที่ดังภาพที่ 4.46

มหาวิทยาลัยราชภัฏพิบูลสงคราม
Pibulsongkram Rajabhat University

แผนที่แสดงขอบเขตพื้นที่สาธารณประโยชน์
 หมู่ที่ 1 บ้านโนนใหญ่ ต. ศรีคีรีมาศ อ. คีรีมาศ จ. สุโขทัย
 มาตราส่วน 1 : 4,000
 เนื้อที่ประมาณ 63-0-01 ไร่

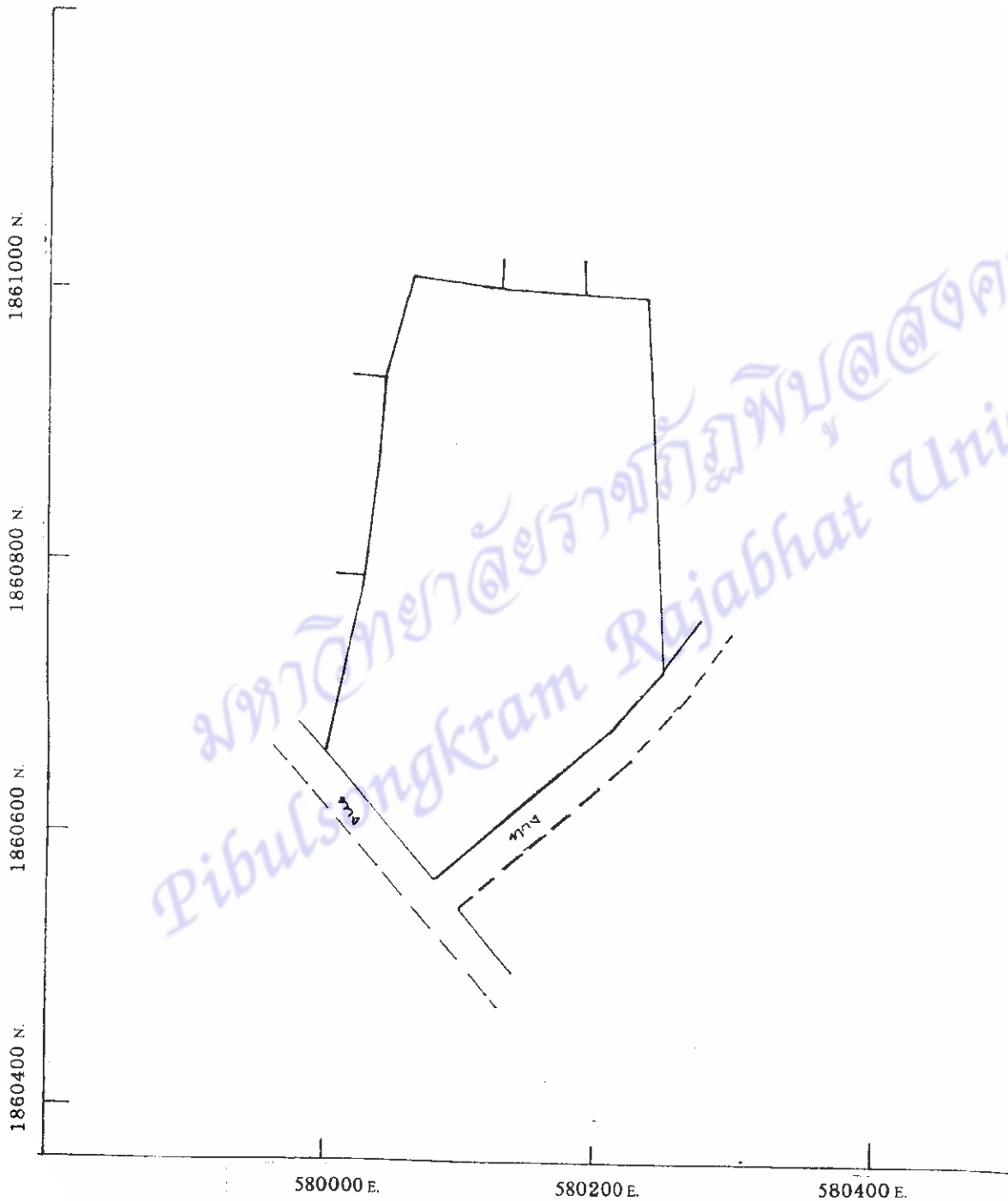

ภาพที่ 4.46 แผนที่ที่ดินสาธารณประโยชน์ หมู่ที่ 1 ตำบลศรีคีรีมาศ จากการวัดพิกัด

4.8.3 ลักษณะและรูปแบบการเข้าใช้ที่ดินสาธารณประโยชน์ตำบลศรีคีรีมาศ

มีการเข้าใช้ที่ดินสาธารณประโยชน์ตำบลศรีคีรีมาศมีจำนวน 1 บริเวณ มีผู้เข้าใช้รวม 12 คน ครอบครองพื้นที่รวม 63 ไร่ ดังภาพที่ 4.47 ลักษณะที่ดินสาธารณประโยชน์ หมู่ที่ 1 รูปแบบของการเข้าใช้ประโยชน์ในพื้นที่ คือ การเข้าไปใช้ในพื้นเพื่อทำการเกษตรคือ ทำนา ในการครอบครองพื้นที่ จากการสอบถามผู้ใหญ่บ้านโนนใหญ่เล่าว่า สมัยก่อนที่สาธารณประโยชน์แห่งนี้ เป็นสนามบินเก่าสมัยสงครามโลกครั้งที่ 2 ต่อมาเป็นที่รกร้างว่างเปล่าประชาชนจึงมีการถางป่า และค่อยๆบุกกรุกเข้าไปใช้ที่ดินเพื่อทำการเกษตร เช่น ทำนา มาตั้งแต่สมัยปู่ ย่า ตา ยาย การใช้พื้นที่ส่วนใหญ่ไม่มีแนวเขต แต่ใช้วิธี รู้กันเองว่าบริเวณไหนเป็นของใคร ลักษณะที่ดินเป็นทุ่งนาขนาดกว้าง และมีสระน้ำขนาดเล็ก 1 สระ

ผู้ครอบครองพื้นที่ที่ดินสาธารณประโยชน์ใน หมู่ที่ 1 มีจำนวนรวม 12 คน ครอบครองพื้นที่รวม 63 ไร่ (ภาพที่ 4.48) รายชื่อผู้เข้าครอบครองพื้นที่ดังต่อไปนี้

ที่	ชื่อ - สกุล	จำนวน	ลักษณะการเข้าใช้
หมู่ที่ 1			
1	นางราตรี น้อยคำ	5 ไร่	ทำนา
2	นายโจทย์ สรโต	5 ไร่	ทำนา
3	นายจำลอง เงินนา	5 ไร่	ทำนา
4	นายชิน อุ่นจ้อย	5 ไร่	ทำนา
5	นายวินิจ เงินนา	5 ไร่	ทำนา
6	นายลือ อบเชย	5 ไร่	ทำนา
7	นายระเหยิบ เงินนา	5 ไร่	ทำนา
8	นายเฉลิม	5 ไร่	ทำนา
9	นายระ คชศรี	5 ไร่	ทำนา
10	นายจ้อย ปานเกิด	5 ไร่	ทำนา
11	นายชอบ คชศรี	5 ไร่	ทำนา
12	นายสมัย ปานเกิด	5 ไร่	ทำนา

รวม 12 คน พื้นที่ จำนวน 60 ไร่



ก.



ข.

ภาพที่ 4.47 ก-ข ลักษณะที่ดินสาธารณประโยชน์ หมู่ที่ 1 ตำบลศรีศิริมาศ

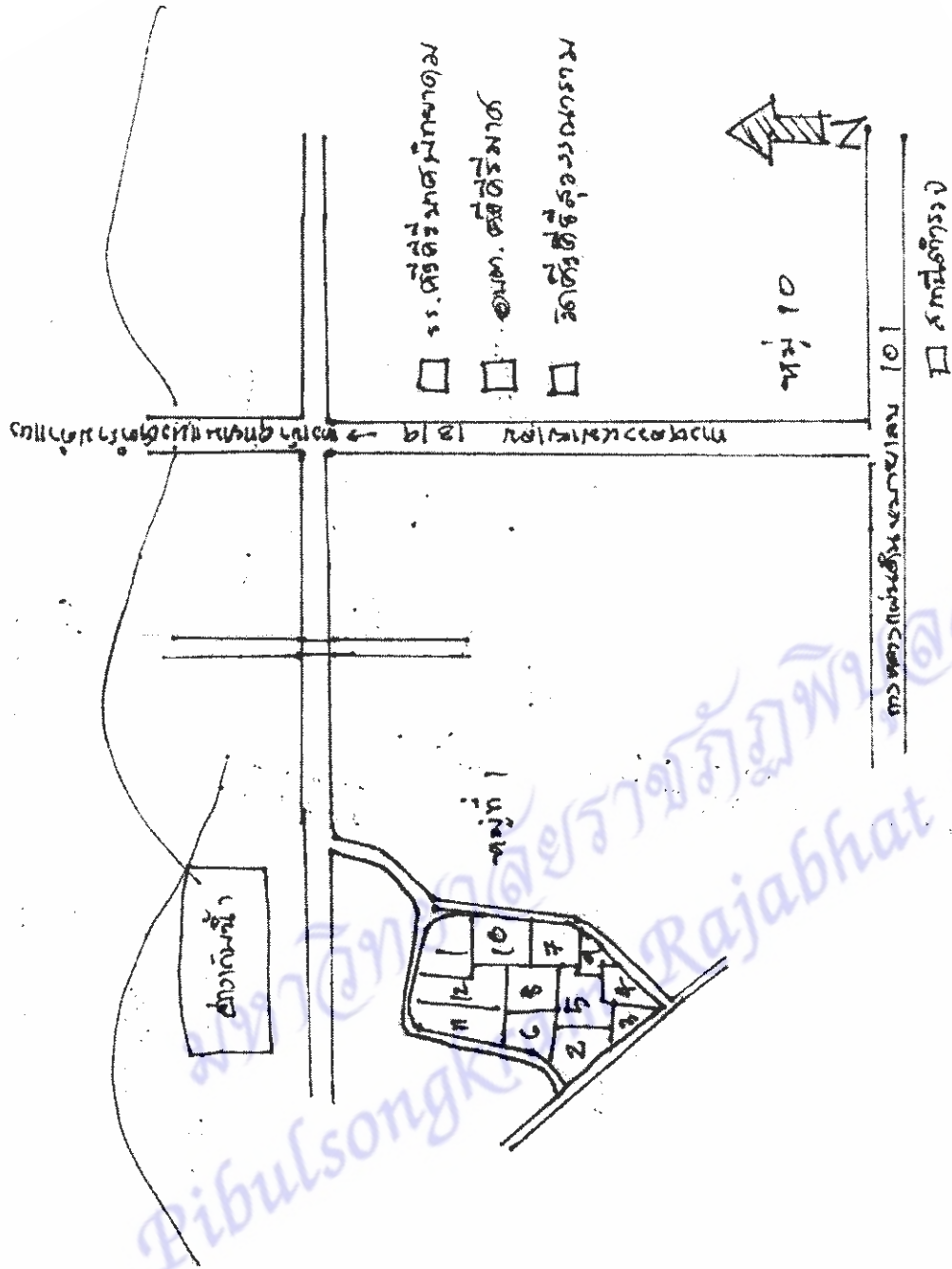

ภาพที่ 4.48 แผนผังแสดงการเข้าครอบครองพื้นที่ที่ดินสาธารณประโยชน์ หมู่ที่ 1
(หมายเลขตามรายชื่อผู้เข้าครอบครองพื้นที่)

4.9 พื้นที่สาธารณะ ตำบลป่ากุมเกาะ

4.9.1 บริบทของตำบลป่ากุมเกาะ

ตำบลป่ากุมเกาะ เป็นตำบลหนึ่งในอำเภอสุวรรณโคตร จังหวัดสุโขทัย ตำบลป่ากุมเกาะ เดิมเรียกกันว่า "บ้านป่ากุมเกาะ" เพราะในสมัยก่อนสมเด็จพระจุลจอมเกล้าเจ้าอยู่หัว ทรงเสด็จประพาสทางชลมารคมาถึงที่หน้าวัดท่าเกษในปัจจุบัน ซึ่งตรงบริเวณหน้าวัดมีต้นกุ่มขึ้นอยู่หน้าท่าวัด เมื่อพระที่นั่งได้เสด็จเทียบท่าบริเวณต้นกุ่มพอดี จึงเป็นนามที่ใช้เรียกขานเป็น "ตำบลป่ากุมเกาะ" หรือปัจจุบันเรียกเพี้ยนมาเป็น "ตำบลป่ากุมเกาะ" ตั้งอยู่ในพื้นที่ หมู่ที่ 9 หมู่บ้านวังวน ตำบลป่ากุมเกาะ อำเภอสุวรรณโคตร จังหวัดสุโขทัย มีลักษณะเป็นที่ราบลุ่ม และมีแม่น้ำยมไหลผ่านทั้งสองฝั่งห่างจากอำเภอสุวรรณโคตร ประมาณ 12 กิโลเมตร และห่างจากตัวเมืองสุโขทัยประมาณ 50 กิโลเมตร มีพื้นที่ทั้งหมดประมาณ 67 ตารางกิโลเมตร หรือ ประมาณ 41,875 ไร่ พื้นที่สาธารณประโยชน์ทั้งหมด 862 ไร่ 2 งาน 135 ตารางวา คิดเป็น 2 % ของพื้นที่ทั้งหมด ที่สาธารณประโยชน์ตั้งอยู่ใน 3 แปลง ตำบลป่ากุมเกาะมีอาณาเขตติดต่อก็คือ

ทิศเหนือ	ติดต่อกับ	ตำบลศรีสัชนาลัย ตำบลสารจิตร อำเภอศรีสัชนาลัย
ทิศใต้	ติดต่อกับ	ตำบลวังพิณพาทย์ ตำบลในเมือง และตำบลนาทุ่ง
ทิศตะวันออก	ติดต่อกับ	ตำบลคลองยาง
ทิศตะวันตก	ติดต่อกับ	ตำบลบ้านใหม่ชัยมงคล อำเภอทุ่งเสลี่ยม

ตำบลป่ากุมเกาะ มีจำนวนประชากรทั้งสิ้น 8,437 คน เป็นชาย 4,048 คน เป็นหญิง 4,389 คน จำนวนครัวเรือนทั้งสิ้น 2,332 ครัวเรือน ประชากรในพื้นที่ส่วนใหญ่ประกอบอาชีพเกษตรกรรม ได้แก่ ทำไร่ อ้อย ทำนา ทำสวน เป็นต้น นอกเหนือจากนั้นประชากรยังมีอาชีพรับจ้าง รับราชการ และค้าขาย หน่วยธุรกิจในเขตองค์การบริหารส่วนตำบลป่ากุมเกาะ ประกอบไปด้วย ร้านค้า 52 แห่ง ปั๊มน้ำมันขนาดใหญ่ 6 แห่ง ปั๊มหลอดมี 2 แห่ง โรงงาน 1 แห่ง โรงสีข้าว 1 แห่ง อู่ซ่อมรถ(ขนาดเล็ก) 4 แห่ง ด้านการศึกษา ประกอบไปด้วย โรงเรียนประถมศึกษา 6 แห่ง ที่อ่านหนังสือพิมพ์ประจำหมู่บ้าน 7 แห่ง หอกระจายข่าว 13 แห่ง สถาบันองค์การศาสนา ประกอบไปด้วย วัด 4 แห่ง ด้านสาธารณสุข ประกอบไปด้วย สถานีอนามัย 1 แห่ง

ตำบลป่ากุมเกาะ ประกอบด้วย 14 หมู่บ้านดังนี้

หมู่ที่ 1 บ้านคู้ยาง	หมู่ที่ 2 บ้านคู้ยาง	หมู่ที่ 3 บ้านป่ากุมเกาะ
หมู่ที่ 4 บ้านป่ากุมเกาะ	หมู่ที่ 5 บ้านคู้ยาง	หมู่ที่ 6 บ้านคลองหกบาท
หมู่ที่ 7 บ้านใหม่โพธิ์งาม	หมู่ที่ 8 บ้านวังหัว	หมู่ที่ 9 บ้านวังวน
หมู่ที่ 10 บ้านดงมะพูด	หมู่ที่ 11 บ้านคลองแค	หมู่ที่ 12 บ้านหนองซัง
หมู่ที่ 13 บ้านศรีสังวร	หมู่ที่ 14 บ้านวังงาม	

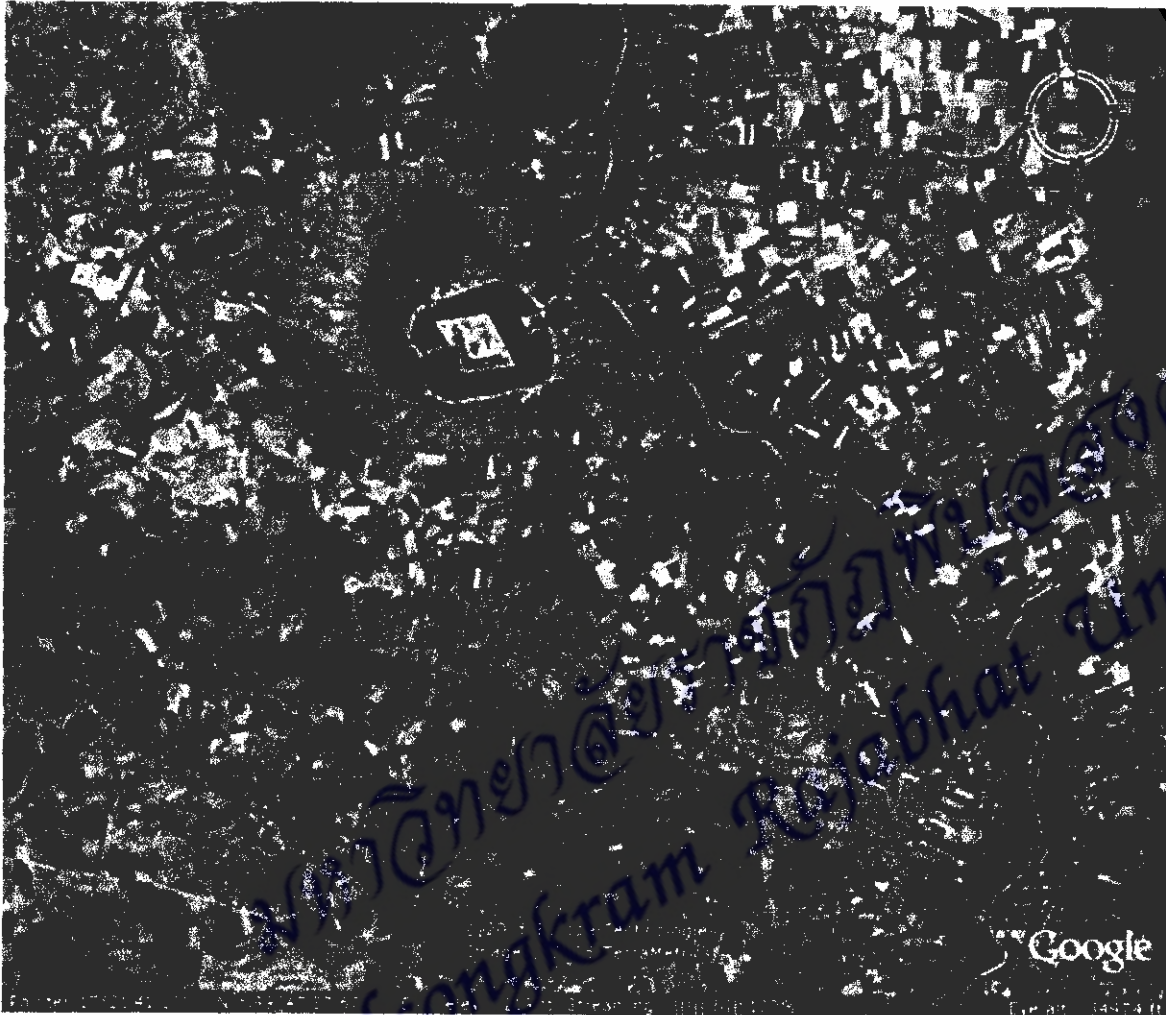

ภาพที่ 4.49 ภาพถ่ายทางอากาศ ดาบลป่ากุมเกาะ

ที่สาธารณะตำบลป่ากุมเกาะแปลงที่ 1 หมู่ที่ 12 อดีตเป็นที่ราบลุ่มในบางพื้นที่ และบางพื้นที่เป็นสระกักเก็บน้ำ มีหญ้าขึ้นรกทั้งพื้นที่ ปัจจุบัน ยังคงอยู่ในสภาพสิ่งแวดล้อม ระบบนิเวศ แหล่งอาหารและอาชีพที่ไม่เปลี่ยนแปลงจากเดิมมากนัก

ที่สาธารณะตำบลป่ากุมเกาะแปลงที่ 2 หมู่ที่ 12 อดีตเป็นพื้นที่ราบมีหญ้าปกคลุม ปัจจุบันมีโครงการขุดคลองขนาดใหญ่เพื่อใช้น้ำในการเกษตร ถ้ามีการดำเนินโครงการนี้ระบบนิเวศจะเปลี่ยนไปจากเดิมจากระบบนิเวศบนบกเป็นระบบนิเวศแหล่งน้ำ แต่สภาพสิ่งแวดล้อมยังเป็นสภาพสิ่งแวดล้อมที่ดีไม่มีมลภาวะ ส่งผลต่ออาชีพและเป็นแหล่งน้ำที่สำคัญของผู้คน

ที่สาธารณะตำบลป่ากุมเกาะแปลงที่ 3 หมู่ที่ 9 หนองแม่ระวีง อดีตเป็นหนองน้ำเก่าที่มีขนาดใหญ่และเป็นทุ่งหญ้าเลี้ยงสัตว์ ปัจจุบันถูกตัดแปลงเป็นที่ตั้งสำนักงาน อบต. ป่ากุมเกาะ เป็นพื้นที่พักผ่อนหย่อนใจและจัดเป็นค่ายลูกเสือ ในด้านสิ่งแวดล้อมเปลี่ยนแปลงไปเป็นแหล่งที่อยู่

อาศัย แต่ยังเป็นสิ่งแวดล้อมที่ไม่จัดว่าเป็นมลภาวะ ในด้านระบบนิเวศเปลี่ยนไปอย่างสิ้นเชิงเป็นระบบนิเวศที่มีความหลากหลายของสิ่งมีชีวิตลดลง ในด้านแหล่งอาหารและการประมง เป็นแหล่งพักผ่อนของผู้คนและเป็นสถานที่ทำงาน

4.9.2 ปริมาณ ขอบเขต ประเภท และลักษณะการเข้าใช้ประโยชน์ที่ดินสาธารณประโยชน์

ตำบลป่ากุมเกาะ

จากการศึกษาพบว่าพื้นที่สาธารณประโยชน์ของตำบลป่ากุมเกาะมีจำนวนทั้งสิ้น 3 แปลง คือ แปลงที่ 1 ที่สาธารณะประโยชน์หนองซัง ตั้งอยู่ที่หมู่ที่ 12 แปลงที่ 2 ที่สาธารณะประโยชน์หนองอียาน ตั้งอยู่ที่หมู่ที่ 12 แปลงที่ 3 หนองแม่ระวิงสาธารณประโยชน์ตั้งอยู่หมู่ที่ 9 ดังแผนภาพที่ 4.50 ที่สาธารณประโยชน์ตำบลป่ากุมเกาะ บางส่วนได้ถูกนำไปใช้ประโยชน์โดยส่วนราชการเข้าไปขอใช้ประโยชน์เพื่อส่วนรวม เช่น นำไปก่อตั้งเป็นโรงเรียนต่างๆ และสถานที่ราชการ ส่วนพื้นที่สาธารณประโยชน์ที่ยังมิได้เข้าใช้ประโยชน์คือ ส่วนที่ราชการมิได้เข้าไปใช้ แผนที่แสดงที่ตั้งที่ดินสาธารณประโยชน์ ตำบลป่ากุมเกาะ ที่สาธารณะทั้ง 2 แปลง เป็นที่สาธารณะสงวนไว้เพื่อเป็นประโยชน์กับราษฎรในตำบล โดยมีการประกาศหวงห้ามไว้ แปลงที่ 1 เมื่อปี พ.ศ. 2547 แปลงที่ 2 เมื่อปี พ.ศ. 2547 แปลงที่ 3 เมื่อปี พ.ศ.2512

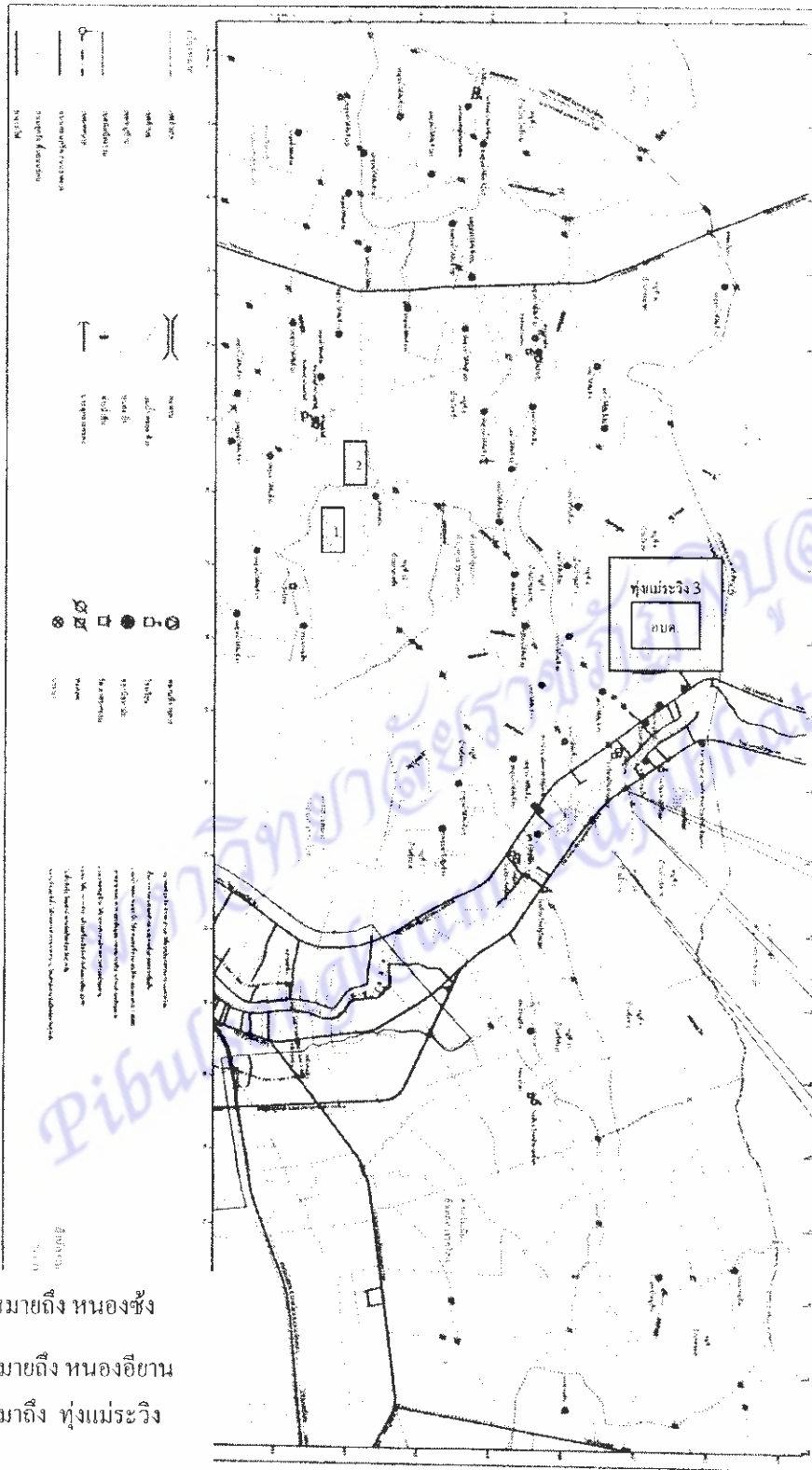

- ☐ หมายเลข 1 หมายถึง หนองซึ้ง
- ☐ หมายเลข 2 หมายถึง หนองอียาน
- ☐ หมายเลข 3 หมายถึง ทุ่งแม่ระวีง

ภาพที่ 4.50 แผนที่แสดงที่ตั้งที่ดินสาธารณประโยชน์ ตำบลปากุมเกาะ

4.9.2.1 ที่ดินสาธารณประโยชน์แปลงที่ 1 หมู่ที่ 12 หองซ้ง

4.9.2.1.1 ขนาดและขอบเขตที่ดินสาธารณประโยชน์แปลงที่ 1 หมู่ที่ 12

ที่ดินสาธารณประโยชน์แปลงที่ 1 หมู่ที่ 12 หองซ้ง มีเนื้อที่ทั้งหมด 18 ไร่ 54 ตารางวา มีอาณาเขตทิศเหนือจดที่ดินที่มีการครอบครองมีความยาว 80 เมตร ทิศใต้จดที่ดินที่มีการครอบครอง มีความยาว 80 เมตร ทิศตะวันออกจดที่ดินที่มีการครอบครองมีความยาว 380 เมตร ทิศตะวันตกจดทางสาธารณประโยชน์มีความยาว 340 เมตร (ภาพที่ 4.51)

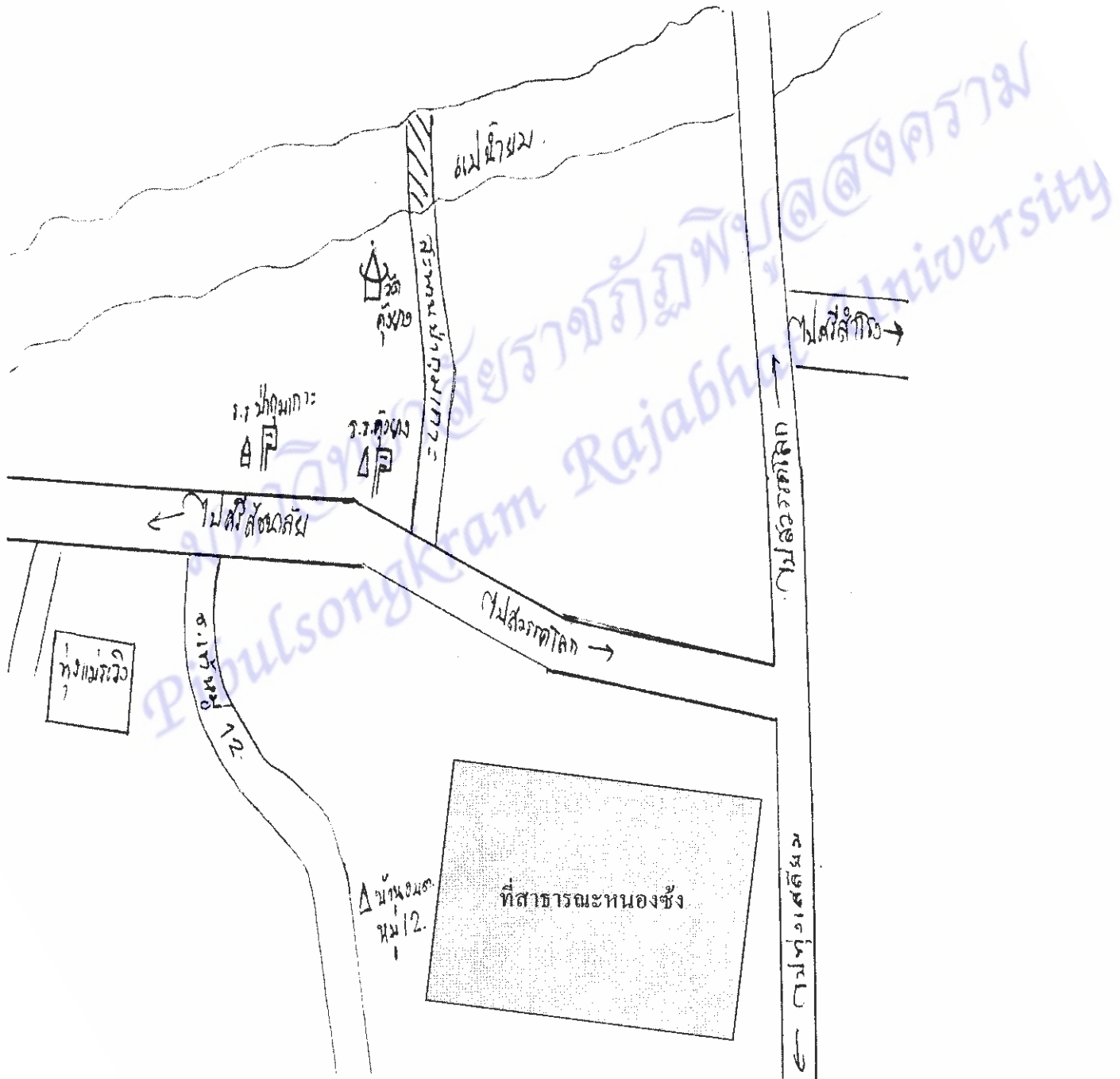

ภาพที่ 4.51 แผนที่แสดงที่ตั้งที่ดินสาธารณประโยชน์แปลงที่ 1 หมู่ที่ 12 หองซ้ง

4.9.2.1.2 พิกัดที่สาธารณประโยชน์แปลงที่ 1 หมู่ที่ 12

จากการใช้ GPS วัดพิกัด ของที่สาธารณประโยชน์แปลงที่ 1 หมู่ที่ 12 รายละเอียด
พิกัดมีดังนี้ ทิศเหนือ จุดที่ 1 พิกัด E 583672 N 1917344

จุดที่ 2 พิกัด E 583662 N 1917229

จุดที่ 3 พิกัด E 583589 N 1917217

เมื่อนำพิกัดที่ได้จากการวัดพื้นที่สาธารณประโยชน์หนองซัง หมู่ที่ 12 แปลผล
เป็นแผนที่ได้แผนที่ดังภาพที่ 4.52

มหาวิทยาลัยราชภัฏพิบูลสงคราม
Pibulsongkram Rajabhat University

แผนที่แสดงขอบเขตพื้นที่สาธารณประโยชน์
 บ้านหนองซัง หมู่ที่ 12 ต.ป่ากุมเกาะ อ.สวรรคโลก จ.สุโขทัย
 มาตราส่วน 1 : 4,000
 เนื้อที่ประมาณ 18-0-54 ไร่

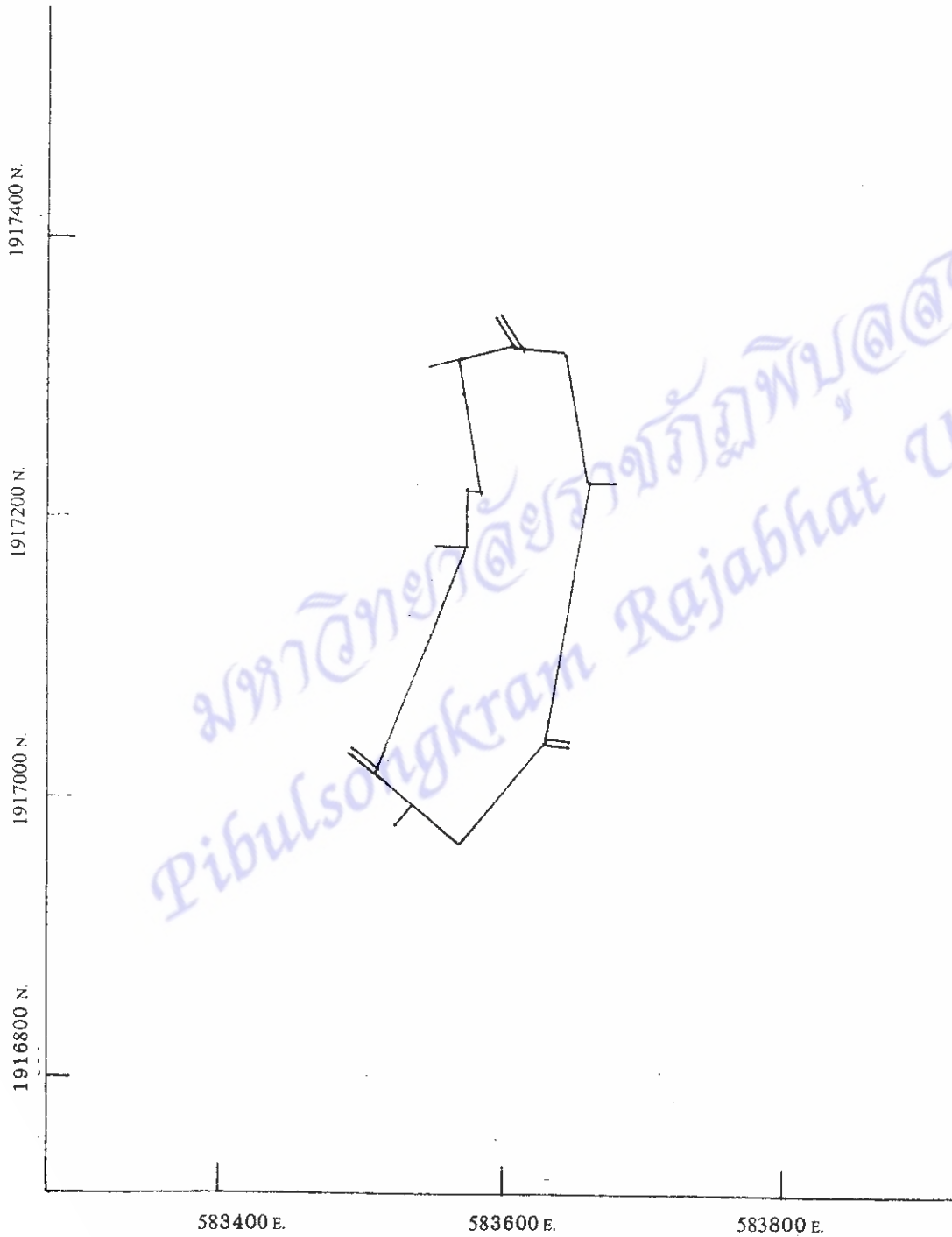

ภาพที่ 4.52 แผนที่ที่ดินสาธารณประโยชน์ แปลง 1 หมู่ที่ 12 จากการวัดพิกัด

4.9.2.1.3 การใช้ที่ดินสาธารณประโยชน์แปลงที่ 1 หมู่ที่ 12

ในพื้นที่สาธารณประโยชน์ หมู่ที่ 12 ลักษณะของพื้นที่เป็นที่ราบลุ่มในบางพื้นที่ และบางพื้นที่เป็นสระกักเก็บน้ำ เป็นที่ที่มีหญ้าขึ้นรกทั้งพื้นที่มีเพียงทางเดินที่ชาวบ้านเดินผ่านเท่านั้น ซึ่งไม่มีผู้ใช้ประโยชน์ในพื้นที่ดังกล่าวแต่อย่างใด เนื่องจากพื้นที่ดังกล่าวเป็นที่ที่มีได้เหมาะแก่การเพาะปลูกมีเนื้อที่ทั้งหมด 18 ไร่ 54 ตารางวา(ภาพที่ 4.53)



ก.



ข.

ภาพที่ 4.53 ก- ข ลักษณะที่ดินสาธารณประโยชน์แปลงที่ 1 หมู่ที่ 12 หนองซัง

4.9.2.2 ที่ดินสาธารณประโยชน์แปลงที่ 2 หมู่ที่ 12 หนองอียาน

4.9.2.2.1 ขนาดและขอบเขตที่ดินสาธารณประโยชน์แปลงที่ 2 หมู่ที่ 12

ที่ดินสาธารณประโยชน์แปลงที่ 2 หนองอียาน หมู่ที่ 12 มีเนื้อที่ทั้งหมด 16 ไร่ 48 ตารางวา มีอาณาเขตทิศเหนือจดที่ดินที่มีการครอบครองมีความยาว 80 เมตร ทิศใต้จดที่ดินที่มีการครอบครอง มีความยาว 60 เมตร ทิศตะวันออกจดที่ดินที่มีการครอบครองมีความยาว 320 เมตร ทิศตะวันตกจดที่ดินที่มีการครอบครองมีความยาว 380 เมตร(ภาพที่ 4.54)

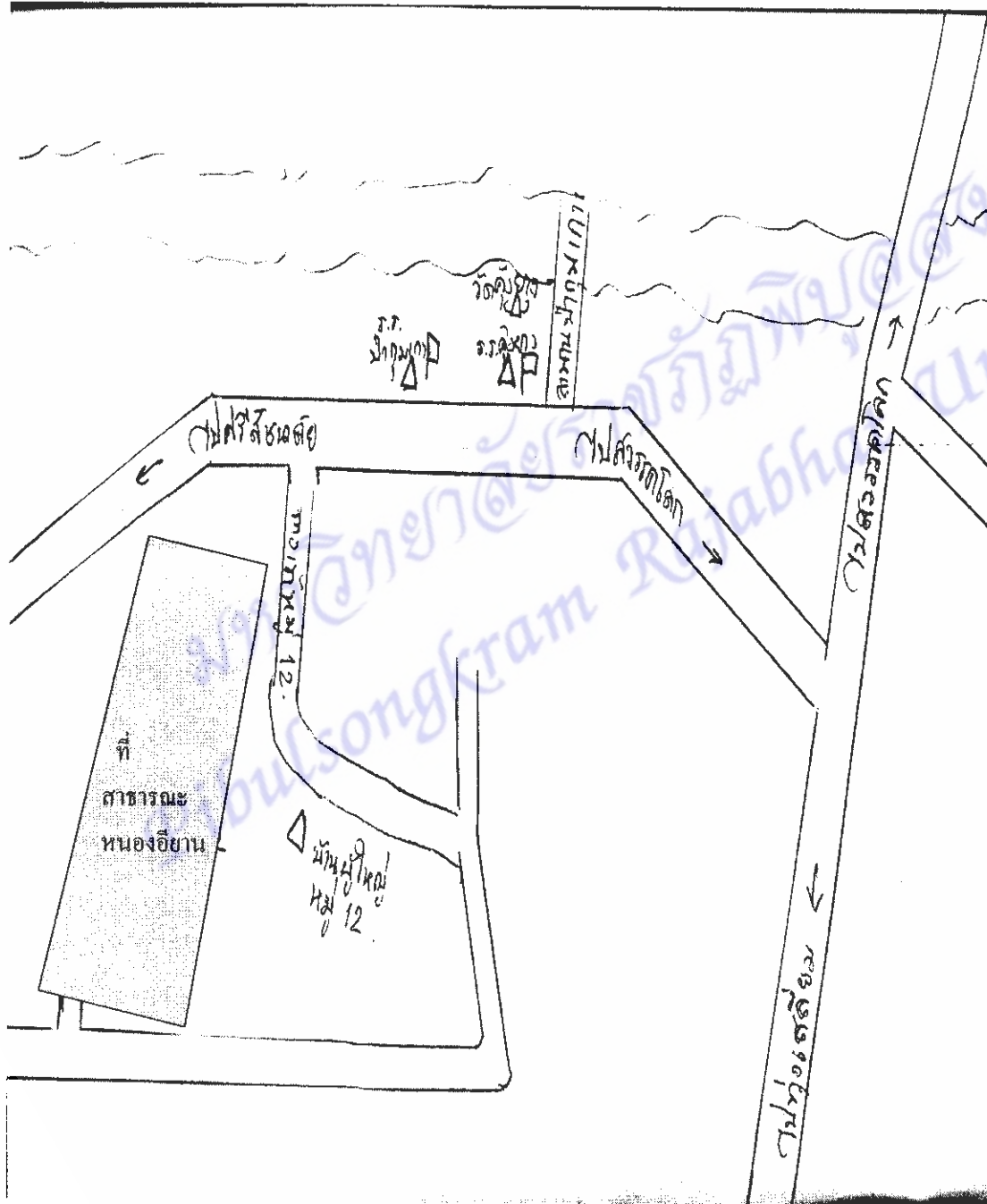

ภาพที่ 4.54 แผนที่แสดงที่ตั้งที่ดินสาธารณประโยชน์แปลงที่ 2 หมู่ที่ 12 หนองอียาน

4.9.2.2.2 พิกัดที่สาธารณประโยชน์แปลงที่ 2 หมู่ที่ 12

จากการใช้ GPS วัดพิกัด ของที่สาธารณประโยชน์แปลงที่ 2 หนองอียาน หมู่ที่ 12
รายละเอียดพิกัดมีดังนี้ ทิศเหนือ จุดที่ 1 พิกัด E 583721 N 1916186

จุดที่ 2 พิกัด E 582689 N 1916233

จากการนำพิกัดที่ได้จากการวัดพื้นที่สาธารณประโยชน์แปลงที่ 2 หมู่ที่ 12
แปลงเป็นแผนที่ได้แผนที่ดังภาพที่ 4.55

มหาวิทยาลัยราชภัฏพิบูลสงคราม
Pibulsongkram Rajabhat University

แผนที่แสดงขอบเขตพื้นที่สาธารณประโยชน์

ต.ป่ากุมเกาะ อ.สวรรคโลก จ.สุโขทัย

มาตราส่วน 1 : 4,000

เนื้อที่ประมาณ 16 - 0 - 48 ไร่

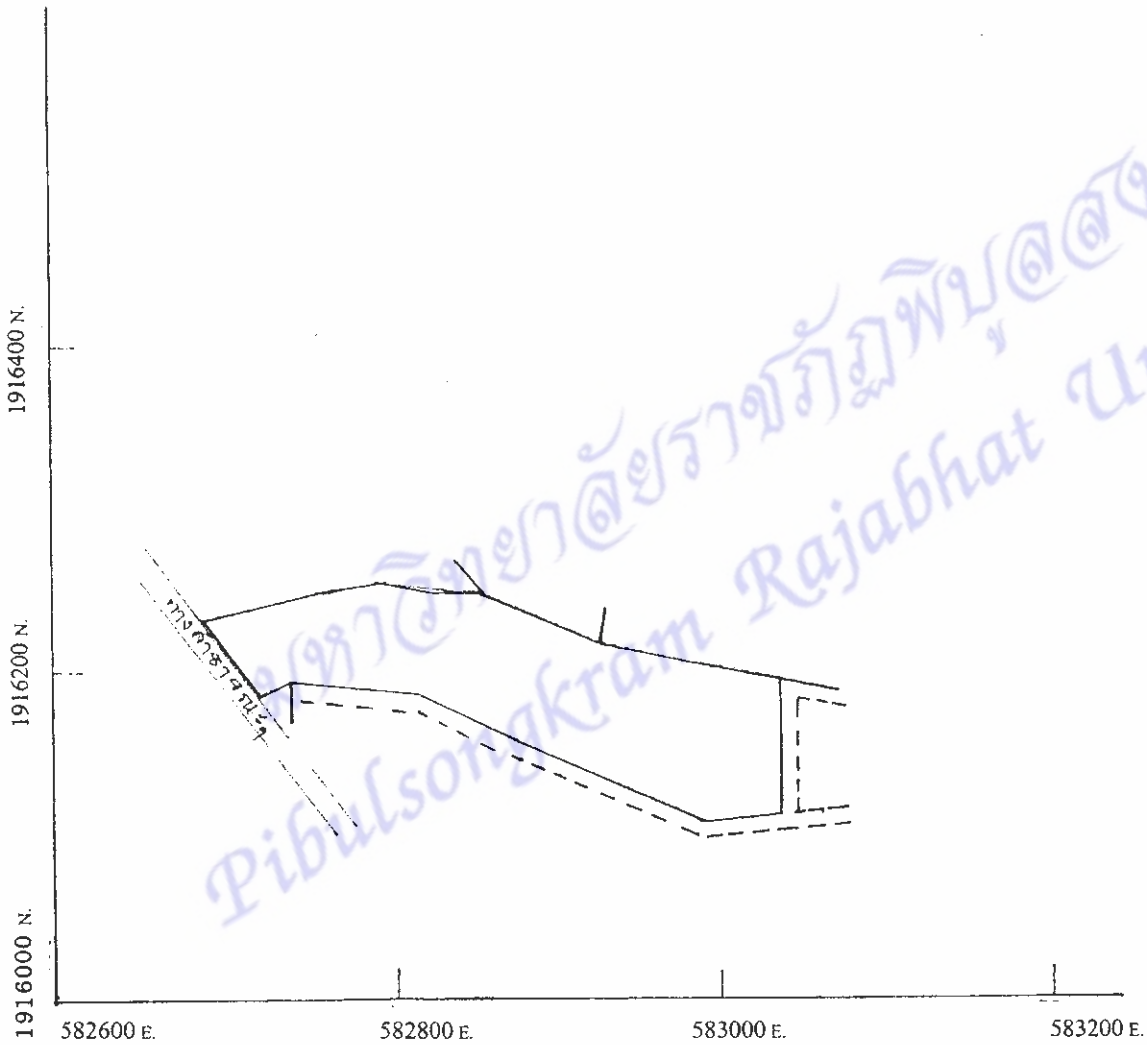

ภาพที่ 4.55 แผนที่ที่ดินสาธารณประโยชน์ แปลง 2 หมู่ที่ 12 จากการวัดพิกัด

4.9.2.2.3 การใช้ที่ดินสาธารณประโยชน์แปลงที่ 2 หมู่ที่ 12

จากการสำรวจพบว่าที่ดินในบริเวณหนองอียานในหมู่ที่ 12 นั้นลักษณะของพื้นที่เดิมเคยเป็นที่ราบแต่เนื่องจากมีโครงการขุดคลองขนาดใหญ่เพื่อใช้น้ำในการเกษตร แต่โครงการระงับ จึงยังไม่มีผู้มาใช้ประโยชน์ (ภาพที่ 4.56)



ก.



ข.

ภาพที่ 4.56 ก- ข ลักษณะที่ดินสาธารณประโยชน์แปลงที่ 2 หมู่ที่ 12 หนองอียาน

4.9.2.3 ที่ดินสาธารณประโยชน์แปลงที่ 3 หมู่ที่ 9 หองแม่ระวีง

4.9.2.3.1 ขนาดและขอบเขตที่ดินสาธารณประโยชน์แปลงที่ 3 หมู่ที่ 9

ที่ดินสาธารณประโยชน์แปลงที่ 3 หองแม่ระวีง หมู่ที่ 9 มีเนื้อที่ทั้งหมด 828 ไร่ 2 งาน 33 ตารางวา มีอาณาเขตทิศเหนือจดลำรางสาธารณประโยชน์มีความยาว 940 เมตร ทิศใต้จดที่ดินที่มีการครอบครอง มีความยาว 940 เมตร ทิศตะวันออกจดที่ดินที่มีการครอบครองมีความยาว 1080 เมตร ทิศตะวันตกจดที่ดินที่มีการครอบครองมีความยาว 780 เมตร (ภาพที่ 4.57)

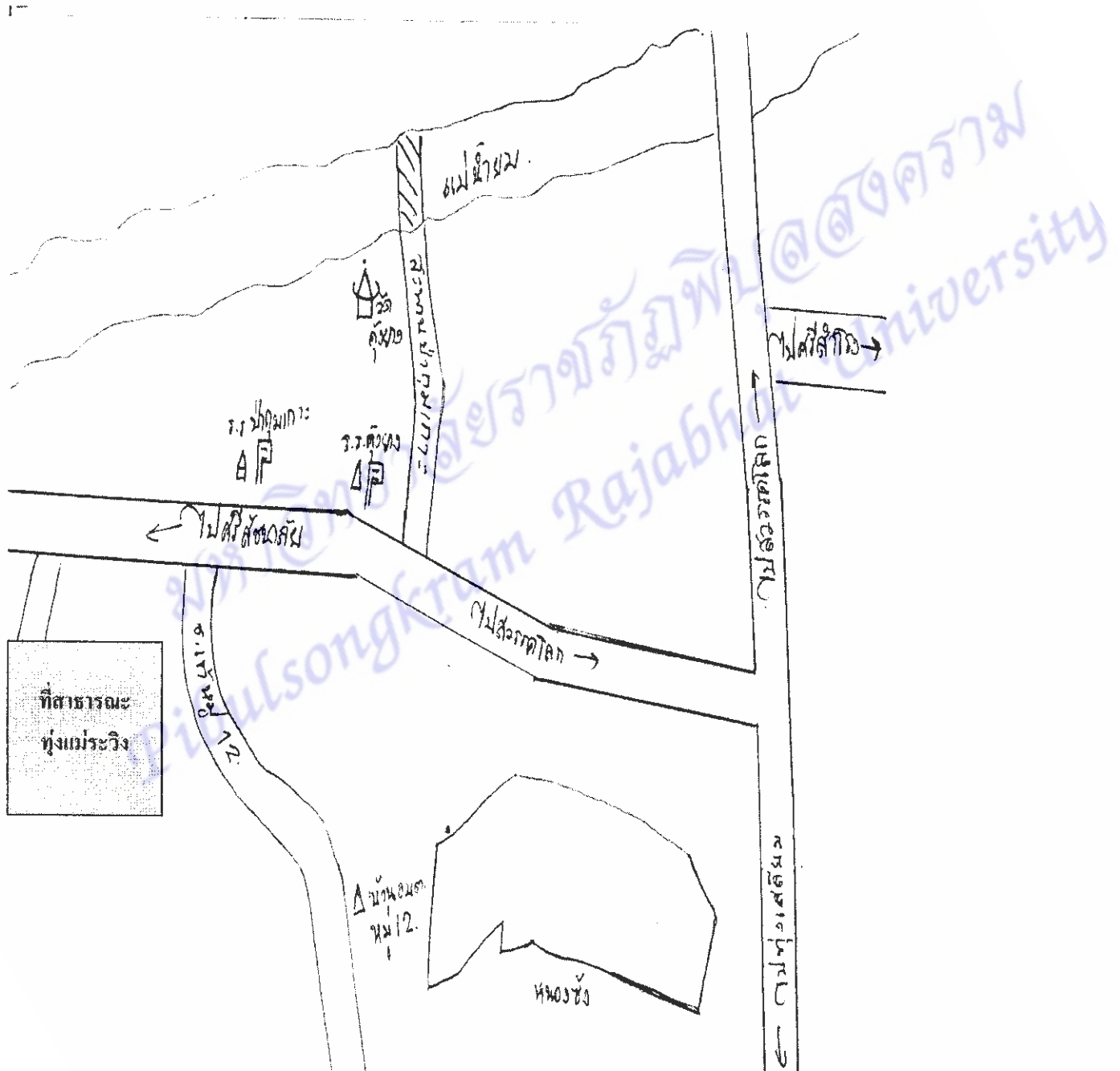

ภาพที่ 4.57 แผนที่แสดงที่ตั้งที่ดินสาธารณประโยชน์แปลงที่ 3 หมู่ที่ 9 หองแม่ระวีง

4.9.2.3.2 พิกัดที่สาธารณประโยชน์แปลงที่ 3 หมู่ที่ 9

จากการใช้ GPS วัดพิกัด ของที่สาธารณประโยชน์แปลงที่ 3 หมู่ที่ 9

ทิศเหนือ

จุดที่ 1 พิกัด E 584316 N 1921533

จุดที่ 2 พิกัด E 584144 N 1921758

จุดที่ 3 พิกัด E 583855 N 1921853

จุดที่ 4 พิกัด E 583498 N 1921730

จุดที่ 5 พิกัด E 583147 N 1921730

จุดที่ 6 พิกัด E 583095 N 1921612

จุดที่ 7 พิกัด E 582977 N 1921373

จุดที่ 8 พิกัด E 583061 N 1921222

จุดที่ 9 พิกัด E 583076 N 1920980

จุดที่ 10 พิกัด E 583150 N 1920821

จุดที่ 11 พิกัด E 583353 N 1920821

จุดที่ 12 พิกัด E 583780 N 1920744

จุดที่ 13 พิกัด E 584028 N 1920779

จุดที่ 14 พิกัด E 584150 N 1920761

จุดที่ 15 พิกัด E 584379 N 1920865

จากการนำพิกัดที่ได้จากการวัดพื้นที่สาธารณประโยชน์แปลงที่ 3 หนองแม่ระวิง

หมู่ที่ 9 แปลงเป็นแผนที่ได้แผนที่ดังภาพที่ 4.58

แผนที่แสดงขอบเขตพื้นที่สาธารณประโยชน์ (หนองแม่ระวิง)

ต.ป่ากุมเกาะ อ.สารภี จ.สุโขทัย

มาตรา ๖๓ 1 : 50,000

เนื้อที่ประมาณ ๘๒๘ - ๐ - ๐๒ ไร่

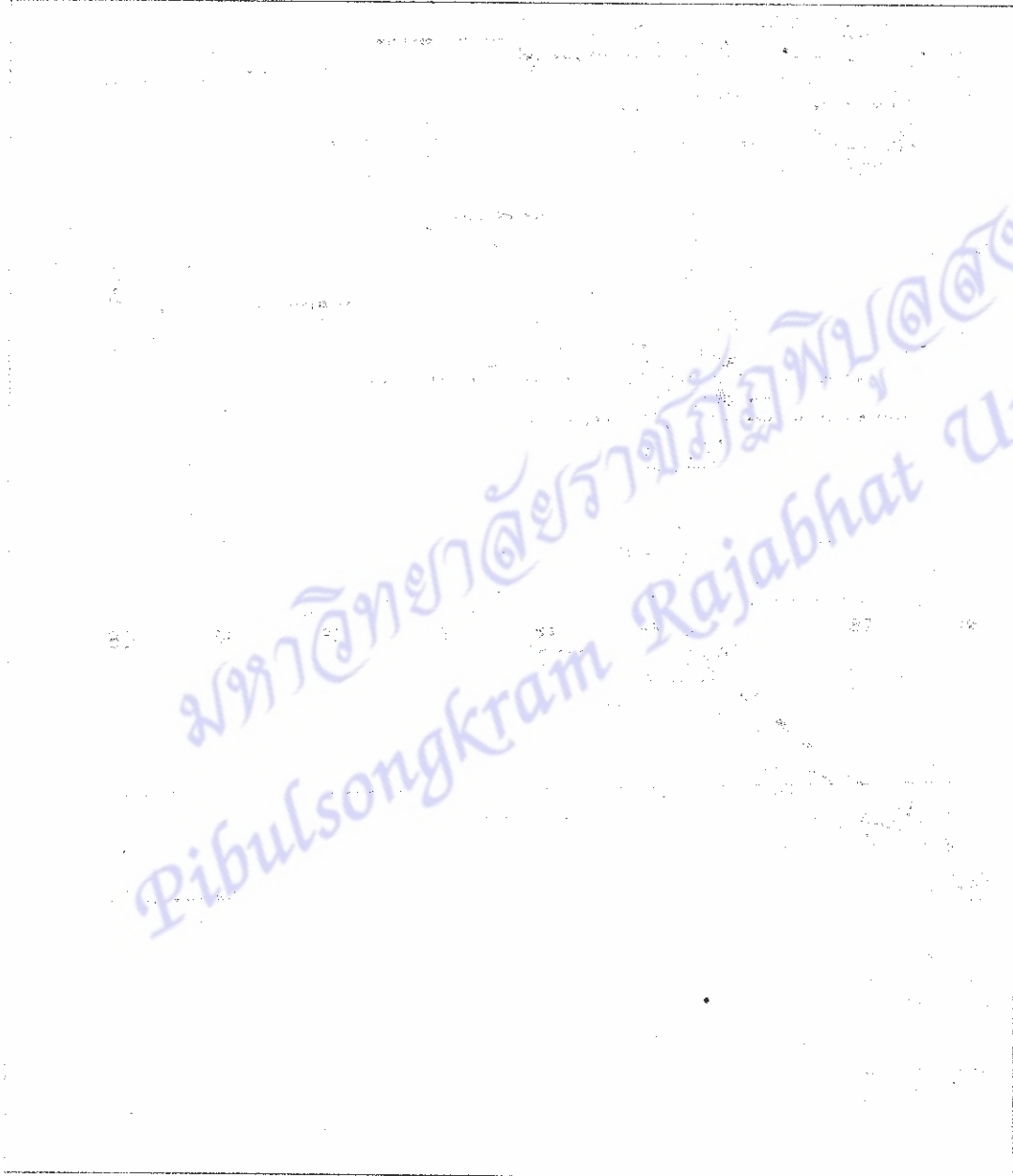

ภาพที่ 4.58 แผนที่ที่ดินสาธารณประโยชน์ แปลง 3 หมู่ที่ 9

4.9.2.3.3 การใช้ที่ดินสาธารณะประโยชน์แปลงที่ 3 หมู่ที่ 9

จากการสำรวจพบว่าที่ดินในบริเวณทุ่งแม่ระวิงในหมู่ที่ 9 นั้นลักษณะของพื้นที่เป็นหนองน้ำเก่าที่มีขนาดใหญ่ และเป็นทุ่งหญ้าเลี้ยงสัตว์มาก่อน จนเมื่อถึงปี พุทธศักราช 2540 ได้มีการจัดทำทุ่งแม่ระวิงเป็นสวนสาธารณะเพื่อให้ประชาชนเข้ามาใช้ประโยชน์และ ได้มีหน่วยงานราชการเข้ามาใช้พื้นที่ด้วยนั่นก็คือ องค์การบริหารส่วนตำบลป่ากุมเกาะ ได้สร้างสำนักงานไว้ที่ทุ่งแม่ระวิง พื้นที่ของทุ่งแม่ระวิงได้ถูกแบ่งออกเป็นพื้นที่ 1 คือหนองน้ำ ที่มีบริเวณประมาณ 40 % ส่วนที่เหลืออีกประมาณ 60 % ถูกจัดเป็นพื้นที่พักผ่อนหย่อนใจ และจัดเป็นค่ายลูกเสือไว้สำหรับนักเรียนและประชาชนผู้เข้ามาใช้ (ภาพที่ 4.59)



ก.



ข.

ภาพที่ 4.59 ก- ข ลักษณะที่ดินสาธารณะประโยชน์ แปลงที่ 3 หมู่ที่ 9 ทุ่งแม่ระวิง

4.9.3 ลักษณะและรูปแบบการเข้าใช้ที่ดินสาธารณะประโยชน์ตำบลป่ากุมเกาะ

ในพื้นที่ของตำบลป่ากุมเกาะ ที่เป็นพื้นที่สาธารณะประโยชน์นั้น ไม่มีพื้นที่ใดที่ประชาชนเข้าไปใช้ประโยชน์เลยเนื่องจากพื้นที่มีลักษณะที่ไม่เหมาะแก่การเพาะปลูก และส่วนที่สามารถเพาะปลูกได้ก็มีหน่วยราชการเข้าไปใช้ประโยชน์ เช่น จัดตั้งสำนักงานขององค์การบริหารส่วนตำบลป่ากุมเกาะและพื้นที่ส่วนที่เหลือก็ได้จัดทำเป็นสวนสาธารณะประจำจังหวัด เป็นแหล่งพักผ่อนหย่อนใจ และยังเป็นพื้นที่สาคิตที่ใช้ในการปลูกพืชและอื่นๆ ซึ่งจากการสัมภาษณ์ผู้เฒ่าผู้แก่ในตำบลกล่าวว่า พื้นที่เหล่านี้ในอดีตส่วนใหญ่จะเป็นหนองน้ำและที่ลุ่ม และเป็นพื้นที่ป่าไม้เก่าซึ่งมีหญ้าขึ้นปกคลุมมีสภาพกร้าง จนในปัจจุบันนี้ทางหน่วยงานราชการได้เข้าไปปรับปรุงจึงสามารถเข้าใช้ประโยชน์ได้

มหาวิทยาลัยราชภัฏพิบูลสงคราม
Pibulsongkram Rajabhat University

4.10 พื้นที่สาธารณะตำบลย่านยาว

4.10.1 บริบทของตำบลย่านยาว

ตำบลย่านยาว ตั้งอยู่ในเขตอำเภอสวรรคโลก จังหวัดสุโขทัย มีเนื้อที่ทั้งหมด 32 ตารางกิโลเมตร หรือประมาณ 22,258 ไร่ พื้นที่สาธารณประโยชน์ทั้งหมด 541 ไร่ 180 ตารางวา คิดเป็น 2.4 % ของพื้นที่ทั้งหมด ที่สาธารณประโยชน์ตั้งอยู่ใน 3 แปลง ตำบลย่านยาวมีอาณาเขตติดต่อคือ

ทิศเหนือ	ติดต่อกับ	ตำบลวังไม้ขอน, ตำบลในเมือง
ทิศใต้	ติดต่อกับ	ตำบลคลองกระจง
ทิศตะวันออก	ติดต่อกับ	ตำบลคลองกระจง
ทิศตะวันตก	ติดต่อกับ	ตำบลหนองกลับ

ตำบลย่านยาวมีสภาพโดยทั่วไปประมาณ 3 ใน 4 ของพื้นที่เป็นที่ราบลุ่มเหมาะแก่การเพาะปลูก พื้นที่นอกจากนี้เป็นที่ดอน ภูเขา (หมู่ที่ 5 และหมู่ที่ 8) และบึง (หมู่ที่ 2 และ หมู่ที่ 12) สระหลวง (หมู่ที่ 5) สระประมงหมู่บ้าน (หมู่ที่ 2) หนองอาญาสิทธิ์ (หมู่ที่ 6) หนองยาว (หมู่ที่ 3) มีแม่น้ำยมไหลผ่านตำบลย่านยาว 11 หมู่บ้าน (หมู่ที่ 1,2,3,4,5,6,8,9,10,11,12) ลำแม่น้ำยมไหลผ่านหมู่ที่ 7 และยังมีลำคลองที่ขุดขึ้นมาเองคือ คลองชลประทาน (หมู่ที่ 12) คลองมियाซาว่า(หมู่ที่ 2) คลองเขาตะพัง (หมู่ที่ 4,8,11,5,6) คลองหนองแยม (หมู่ที่ 5) คลองตะวันออกเขาใหญ่ (หมู่ที่ 5) คลองเหนือเขาใหญ่ (หมู่ที่ 11) คลองร่องทาง (หมู่ที่ 11) บ่อบาดาล บ่อน้ำดิน บ่อบาดาลแบบทอดทิ้งที่เป็นสาธารณะและบ่อส่วนตัว

ตำบลย่านยาวจำนวนประชากรทั้งสิ้น 8,942 คน เป็นชาย 4,207 คน เป็นหญิง 4,735 คน ความหนาแน่นเฉลี่ย 280 คนต่อตารางกิโลเมตร จำนวนครัวเรือนทั้งหมด 2,641 ครัวเรือน ประชากรส่วนใหญ่ประกอบอาชีพเกษตรกรรม เพาะปลูกพืช ทำนา ทำไร่ อ้อย ไร่อ้อย เหลือง สวน ไม้ตอง สวนผลไม้ รับจ้าง ค้าขาย และรับราชการ หน่วยธุรกิจในเขตองค์การบริหารส่วนตำบลย่านยาว ประกอบไปด้วย ธนาคาร 1 แห่ง ปั้มน้ำมันและก๊าซ 4 แห่ง โรงเรียน 1 แห่ง บริษัทประกันภัย 2 แห่ง โรงงานอุตสาหกรรม 2 แห่ง ร้านอาหาร 5 แห่ง ด้านการศึกษา ประกอบไปด้วย โรงเรียนประถมศึกษา 4 แห่ง โรงเรียนมัธยมศึกษา 1 แห่ง ที่อ่านหนังสือประจำหมู่บ้าน 5 แห่ง โรงเรียนอาชีวศึกษา 1 แห่ง สถาบันองค์กรศาสนา ประกอบไปด้วย วัด 5 แห่ง ด้านสาธารณสุข ประกอบไปด้วย สถานีอนามัยตำบลย่านยาว 1 แห่ง ด้านความปลอดภัยในชีวิตและทรัพย์สิน ที่พักสายตรวจ 1 แห่ง การคมนาคม ตำบลย่านยาวอยู่ห่างจากที่ว่าการอำเภอสวรรคโลกประมาณ 5 กิโลเมตร มีถนนผ่านตำบลที่สำคัญ คือ ทางหลวงแผ่นดินหมายเลข 1195 (สายสวรรคโลก-วัดเกาะ) ทางหลวงแผ่นดินหมายเลข 101 (ถนนจรดวิถีถ่อง)(สายสวรรคโลก-สุโขทัย) ถนนลาดยางสายคุ้มวารี-ปากน้ำ นอกจากนี้ยังมีถนนสายภายในหมู่บ้าน ถนนสายริมแม่น้ำยมที่มีความยาวประมาณ 16 กิโลเมตร (2 ฝั่ง) ลักษณะเป็นถนนดินลูกรัง เป็นส่วนใหญ่ มีถนนลาดยางเป็นบางส่วน ซึ่งในฤดูฝนน้ำในแม่น้ำ

ยมนั้นตลิ่งกัดเซาะ และริมตลิ่งทรุดพังทลาย ทำให้ถนนบางช่วงขาดเป็นปัญหาในการคมนาคมและ
ป้องกันอุทกภัยของประชาชน

ตำบลย่านยาว ประกอบด้วย 12 หมู่บ้าน ดังนี้

หมู่ที่ 1 บ้านหนองปลาหมอ	หมู่ที่ 2 บ้านคู่งวาริ	หมู่ที่ 3 บ้านปิ่นจัน
หมู่ที่ 4 บ้านคลองน้ำหัก	หมู่ที่ 5 บ้านย่านยาว	หมู่ที่ 6 บ้านท่าช้าง
หมู่ที่ 7 บ้านบึง	หมู่ที่ 8 บ้านไผ่ล้อม	หมู่ที่ 9 เหนือคู่งวาริ
หมู่ที่ 10 บ้านไทรย้อย	หมู่ที่ 11 บ้านคลองตะคล้อ	หมู่ที่ 12 บ้านหนองปลาหมอ

มหาวิทยาลัยราชภัฏพิบูลสงคราม
Pibulsongkram Rajabhat University

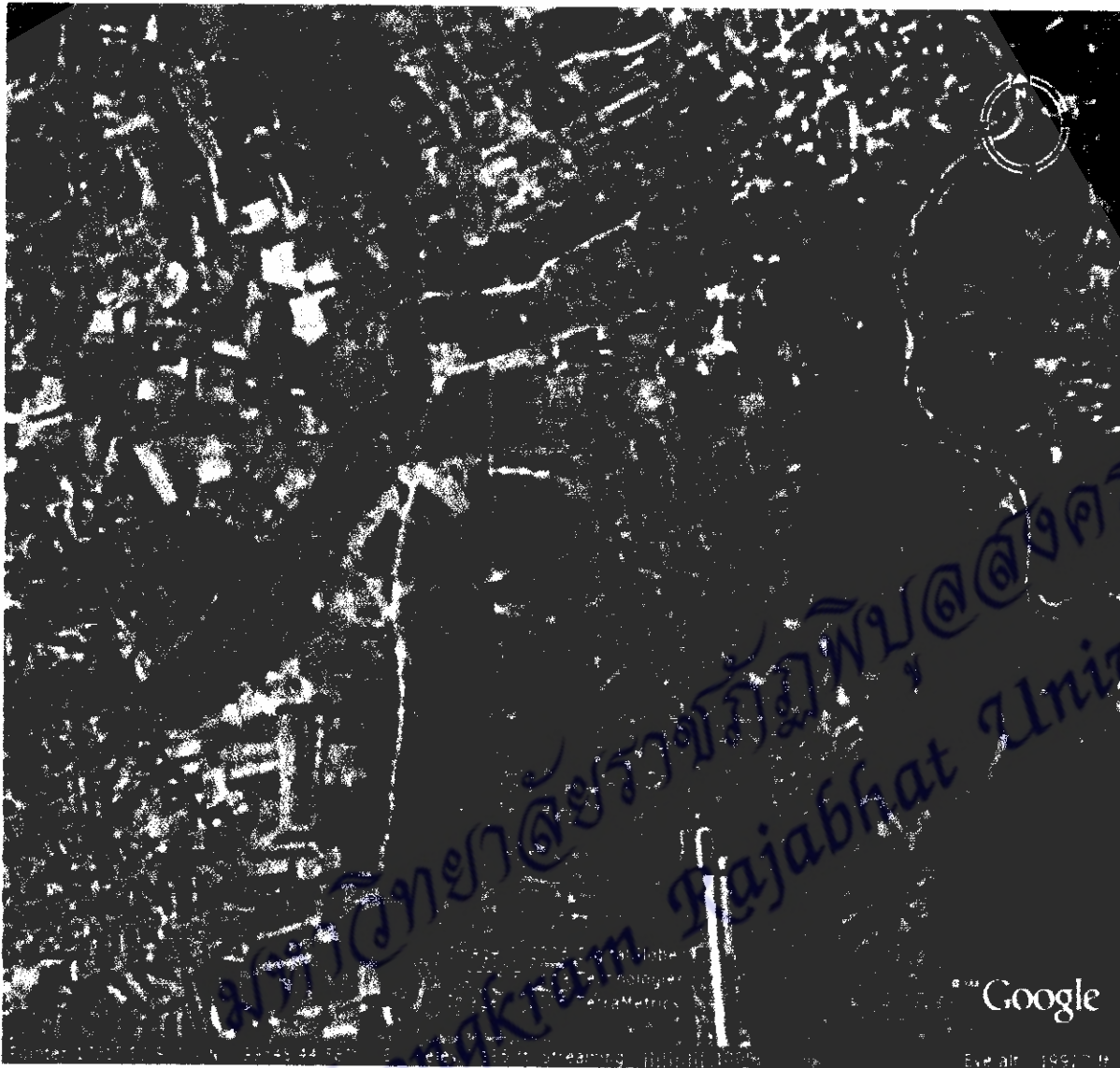

ภาพที่ 4.60 ภาพถ่ายทางอากาศ ตำบลย่านยาว

ที่สาธารณชนตำบลย่านยาว แปลงที่ 1 หมู่ที่ 5 อดีตเป็นที่รกร้างว่างเปล่า ปัจจุบันเป็นพื้นที่ในการประกอบอาชีพเกษตรกรรม ในด้านสิ่งแวดล้อมโดยทั่วไปยังเป็นสิ่งแวดล้อมที่อยู่ในสภาพดีไม่จัดว่าเป็นมลภาวะ ในด้านระบบนิเวศเปลี่ยนไปจากเดิมซึ่งเป็นระบบนิเวศที่มีความหลากหลายของพืชพันธุ์เปลี่ยนเป็นระบบนิเวศเกษตรกรรมที่พืชจำกัคชนิด ในด้านแหล่งอาหารและอาชีพเป็นแหล่งเพาะปลูก จึงเป็นแหล่งอาหารและก่อให้เกิดอาชีพและรายได้ของผู้คนที่อาศัยอยู่ในบริเวณนั้น

ที่สาธารณชนตำบลย่านยาว แปลงที่ 2 หมู่ที่ 5 อดีตเป็นที่รกร้างว่างเปล่า ปัจจุบันเป็นพื้นที่ในการประกอบอาชีพเกษตรกรรมและสระน้ำ ในด้านสิ่งแวดล้อมโดยทั่วไปยังเป็นสิ่งแวดล้อมที่อยู่ในสภาพดีไม่จัดว่าเป็นมลภาวะ ในด้านระบบนิเวศเปลี่ยนไปจากเดิมซึ่งเป็นระบบนิเวศที่มีความหลากหลายของพืชพันธุ์เปลี่ยนเป็นระบบนิเวศเกษตรกรรมที่พืชจำกัคชนิด ในด้านแหล่งอาหาร

และอาชีพเป็นแหล่งเพาะปลูก จึงเป็นแหล่งอาหาร และแหล่งน้ำ และก่อให้เกิดอาชีพและรายได้ของผู้คนที่อาศัยอยู่ในบริเวณนั้น

ที่สาธารณะตำบลย่านยาว แปลงที่ 3 หมู่ที่ 2 อดีตเป็นหนองน้ำขนาดใหญ่ ปัจจุบันเป็นหนองน้ำเพื่อการชลประทาน ในอดีตและปัจจุบันยังคงสภาพเดิมเป็นพื้นที่ที่เป็นแหล่งน้ำ ระบบนิเวศ สิ่งแวดล้อมไม่เปลี่ยนแปลงมากนัก เป็นแหล่งน้ำ

4.10.2 ปริมาณ ขอบเขต ประเภท และลักษณะการเข้าใช้ประโยชน์ที่ดินสาธารณะประโยชน์

ตำบลย่านยาว

ที่ศึกษา พบว่ามี 3 บริเวณ หรือ 3 แปลง คือ แปลงที่ 1 ตั้งอยู่ที่หมู่ที่ 5 แปลงที่ 2 ตั้งอยู่ที่หมู่ที่ 5 และแปลงที่ 3 ตั้งอยู่ที่หมู่ที่ 2 ดังแผนภาพที่ 4.61 แผนที่แสดงที่ตั้งที่ดินสาธารณะประโยชน์ ตำบลย่านยาว ที่สาธารณะทั้ง 3 แปลง เป็นที่สาธารณะสงวนไว้เพื่อเป็นทุ่งเลี้ยงสัตว์ประจำตำบล และหนองน้ำสาธารณะประโยชน์ที่ใช้ในการเกษตร โดยมีการประกาศหวงห้ามไว้ แปลงที่ 1 เมื่อปี พ.ศ. 2503 แปลงที่ 2 เมื่อปี พ.ศ. 2525 และ แปลงที่ 3 เมื่อปี พ.ศ. 2512 พื้นที่สาธารณะประโยชน์ของตำบลย่านยาวมีทั้งส่วนที่ทางราชการเข้าไปขอใช้ประโยชน์และเพื่อส่วนรวม เช่น นำไปก่อตั้งเป็นโรงเรียนต่างๆ และสถานที่ราชการ

แผนที่องค์การบริหารส่วนตำบลย่านยาว อำเภอสุวรรณภูมิ จังหวัดสุพรรณบุรี

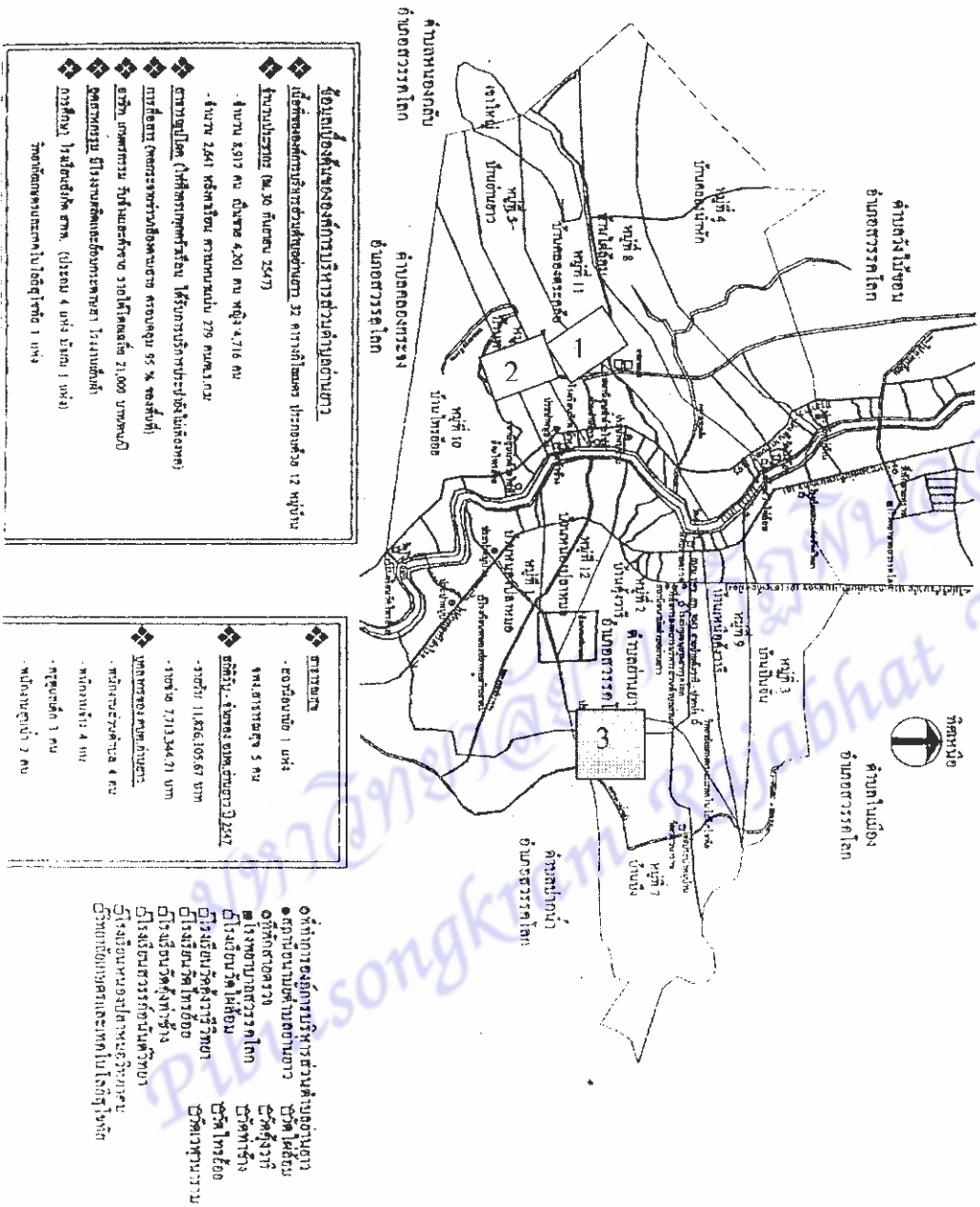

- | | | |
|--|---|---|
| <ul style="list-style-type: none"> หมายเลข 1 หมายเลข 2 หมายเลข 3 | <ul style="list-style-type: none"> หมายถึง หมายถึง หมายถึง | <ul style="list-style-type: none"> ที่ดินสาธารณประโยชน์แปลงที่ 1 ที่ดินสาธารณประโยชน์แปลงที่ 2 ที่ดินสาธารณประโยชน์แปลงที่ 3 |
|--|---|---|

ภาพที่ 4.61 แผนที่แสดงที่ตั้งที่ดินสาธารณประโยชน์ ตำบลย่านยาว

4.10.2.1 ที่ดินสาธารณประโยชน์แปลงที่ 1 หมู่ที่ 5 ที่เลี้ยงสัตว์สาธารณประโยชน์

4.10.2.1.1 ขนาดและขอบเขตที่ดินสาธารณประโยชน์แปลงที่ 1 หมู่ที่ 5

ที่ดินสาธารณประโยชน์แปลงที่ 1 หมู่ที่ 5 ที่เลี้ยงสัตว์สาธารณประโยชน์ มีเนื้อที่ทั้งหมด 109 ไร่ 1 งาน 63 ตารางวา มีอาณาเขตทิศเหนือจดทางสาธารณประโยชน์มีความยาว 160 เมตรทิศใต้จดทางสาธารณประโยชน์ มีความยาว 280 เมตร ทิศตะวันออกจดที่ดินที่มีการครอบครองมีความยาว 840 เมตร ทิศตะวันตกจดที่ดินที่มีการครอบครองมีความยาว 880 เมตร(ภาพที่ 4.62)

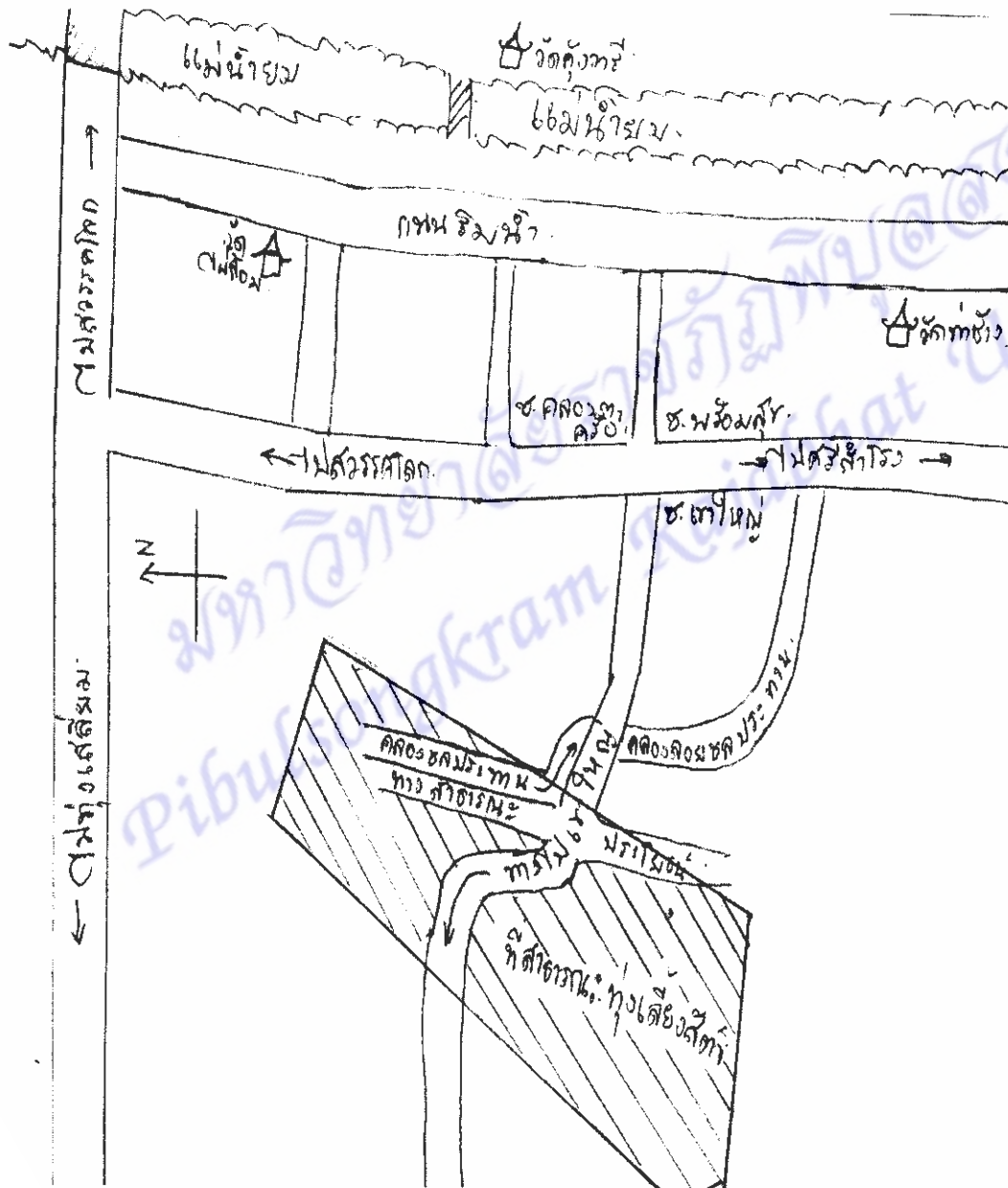

ภาพที่ 4.62 แผนที่แสดงที่ตั้งที่สาธารณประโยชน์แปลงที่ 1 หมู่ที่ 5

4.10.2.1.2 พิกัดที่สาธารณประโยชน์แปลงที่ 1 หมู่ที่ 5

จากการใช้ GPS วัดพิกัด ของที่สาธารณประโยชน์แปลงที่ 1 หมู่ที่ 5 ที่เลี้ยงสัตว์

สาธารณประโยชน์ ทิศเหนือ	จุดที่ 1 พิกัด E 587869 N 1909970
	จุดที่ 2 พิกัด E 587843 N 1909681
	จุดที่ 3 พิกัด E 587594 N 1909633
	จุดที่ 4 พิกัด E 587671 N 1909986

จากการนำพิกัดที่ได้จากการวัดพื้นที่สาธารณประโยชน์แปลงที่ 1 หมู่ที่ 5 เป็นแผนที่ได้แผนที่ดังภาพที่ 4.63

มหาวิทยาลัยราชภัฏพิบูลสงคราม
Pibulsongkram Rajabhat University

แผนที่แสดงขอบเขตพื้นที่สาธารณะประโยชน์
หมู่ที่ 5 บ้านย่านยาว ต.ย่านยาว อ.สวรรคโลก จ.สุโขทัย

มาตราส่วน 1 : 4,000

เนื้อที่ประมาณ 109 - 0 - 63 ไร่

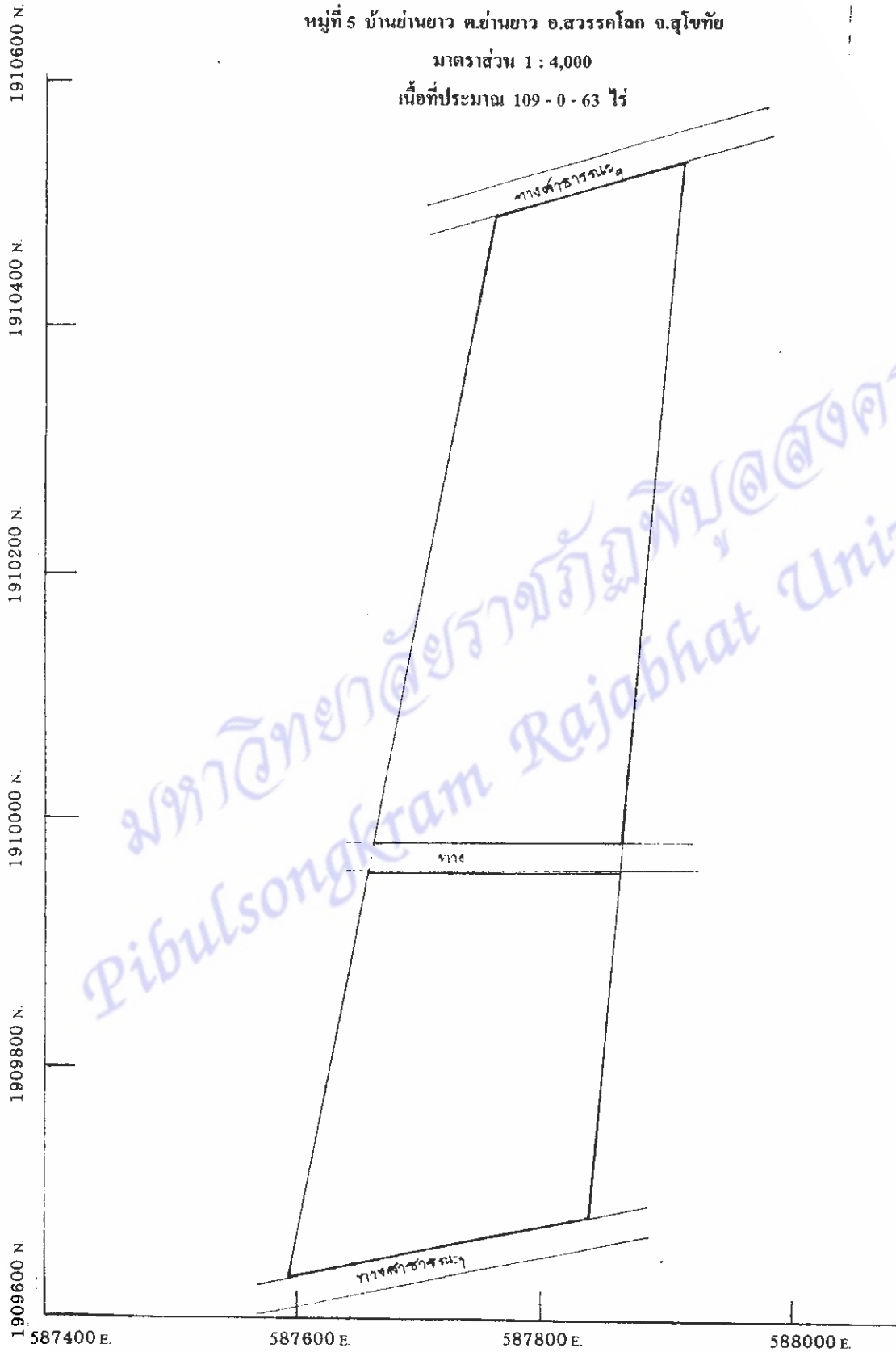

ภาพที่ 4.63 แผนที่ที่ดินสาธารณะประโยชน์ แปลง 1 หมู่ที่ 5 ตำบลย่านยาว จากการวัดพิกัด

4.10.2.1.3 การใช้ที่ดินสาธารณประโยชน์แปลงที่ 1 หมู่ที่ 5

ในพื้นที่สาธารณประโยชน์ หมู่ที่ 5 มีผู้ขอใช้พื้นที่ดังกล่าวทั้งหมด 14 ราย ใช้พื้นที่ทั้งหมดประมาณ 54 ไร่ 1 งาน 63 ตารางวาและพื้นที่ที่เหลือถูกใช้ในการขุดสระหลวงเพื่อใช้ในการเกษตรทั้งหมด 3 ลูก เป็นเนื้อที่ประมาณ 28 ไร่ มีกองดินที่ทางองค์การบริหารส่วนตำบลย่านยาวเอาไปกองไว้คิดเป็นเนื้อที่ประมาณ 15 ไร่ ลานตากผลผลิตทางการเกษตรที่องค์การบริหารส่วนตำบลย่านยาวสร้างขึ้นเพื่อให้ราษฎรได้เข้าใช้คิดเป็นเนื้อที่ประมาณ 3 ไร่และอีกส่วนเป็นทางสาธารณะที่ตัดผ่านในภายหลังและการสร้างคลองล่อยที่ใช้เป็นทางเดินน้ำที่จะเข้าสู่พื้นที่ทางการเกษตรของราษฎร

ผู้คนที่เข้าใช้ประโยชน์ในพื้นที่ดินสาธารณะหมู่ที่ 5, 11 มีจำนวนทั้งสิ้น 14 คน ครอบครองพื้นที่ทั้งสิ้นทั้งหมดประมาณ 54 ไร่ 1 งาน 63 ตารางวา ราษฎรหมู่ที่ 5 ที่ครอบครองพื้นที่สาธารณประโยชน์แปลงที่ 1 มีจำนวน 8 คน ครอบครองพื้นที่รวม 29 ไร่ และราษฎรหมู่ที่ 11 ที่ครอบครองพื้นที่สาธารณประโยชน์แปลงที่ 2 มีจำนวน 6 คน ครอบครองพื้นที่รวม 25 ไร่ 1 งาน ในการครอบครองพื้นที่ที่มีการบุกร้างถางป่ากันเองและสืบทอดมายังบุคคลรุ่นหลัง และมีการซื้อสิทธิ์จากคนรุ่นหลังๆ มากี่มี โดยซื้อในราคาไร่ละ 20,000 บาทต่อไร่ บ้างก็เช่าจากผู้อื่นโดยราคาที่เช่าแล้วแต่ความพึงพอใจของผู้เช่าและผู้ให้เช่า พื้นที่ที่มีการบอกเขตแดนของตนนั้นใช้คั่นนาที่ตั้งขึ้นเองเป็นตัวบอกว่าที่ของตนอยู่ตรงไหน มีขนาดเท่าใด(ภาพที่ 4.64) รายชื่อผู้ครอบครองพื้นที่

หมู่ที่ 5

ที่	ชื่อ - สกุล	จำนวน
1.	นางดอกพุด เวพumas	3 ไร่
2.	นายเปล่ง เพ็ชรमुख	2 ไร่
3.	นายประวิง มีสุข	3 ไร่
4.	นายพา เวพumas	3 ไร่
5.	นายสมนึก ชิดเชื้อ	2 ไร่
6.	นางอ้อย ศรีสวัสดิ์	4 ไร่
7.	นายโพธิ์ ศรีสวัสดิ์	6 ไร่
8.	นางกลม ศรีสวัสดิ์	5 ไร่
9.	นายนิค ชิดเชื้อ	1 ไร่
	รวม 9 คน	พื้นที่ 29 ไร่

หมู่ที่ 11

ที่	ชื่อ - สกุล	จำนวน
1.	นางกุหลาบ	2 ไร่
2.	นายห้วย	5 ไร่
3.	นายออก	8 ไร่
4.	นายทวี	6 ไร่ 1 งาน
5.	นายเหลือ ลำเลิศ	4 ไร่
รวม 5 คน		พื้นที่ 25 ไร่ 1 งาน



ภาพที่ 4.64 แผนผังแสดงการเข้าครอบครองพื้นที่ที่ดินสาธารณประโยชน์ แปลงที่ 1 หมู่ที่ 5 ตำบลย่านยาว(หมายเลขตามรายชื่อผู้เข้าครอบครอง)



ก.

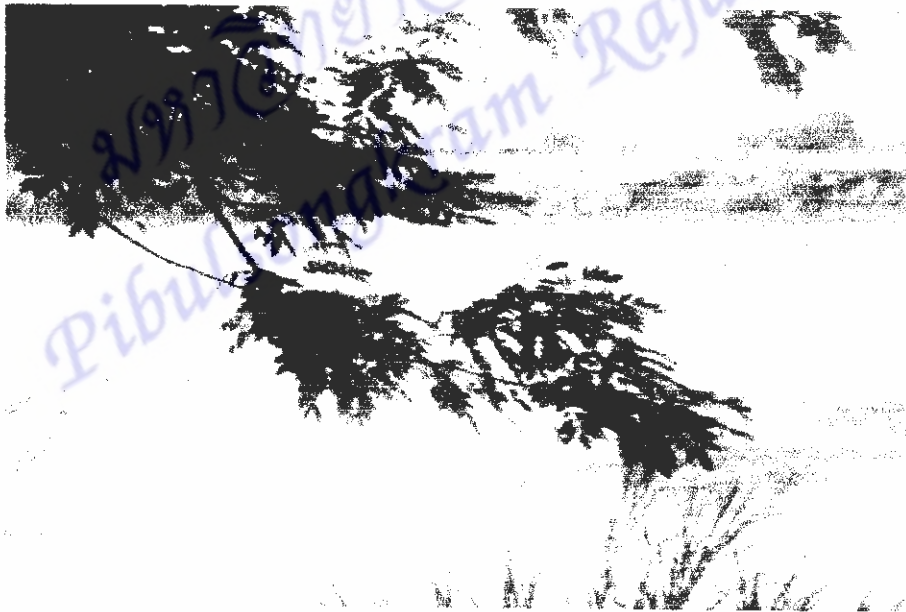

ข.

ภาพที่ 4.65 ก-ข ลักษณะที่ดินสาธารณประโยชน์แปลงที่ 1 หมู่ที่ 5

4.10.2.2 ที่ดินสาธารณประโยชน์แปลงที่ 2 หมู่ที่ 5 ที่สาธารณะประจำหมู่บ้านหมู่ที่ 5

4.10.2.2.1 ขนาดและขอบเขตที่ดินสาธารณประโยชน์แปลงที่ 2 หมู่ที่ 5

ที่ดินสาธารณประโยชน์แปลงที่ 2 หมู่ที่ 5 มีเนื้อที่ทั้งหมด 24 ไร่ 1 งาน 51 ตารางวา มีอาณาเขตทิศเหนือจดทางสาธารณประโยชน์มีความยาว 200 เมตร ทิศใต้จดทางสาธารณประโยชน์ มีความยาว 200 เมตร ทิศตะวันออกจดทางสาธารณประโยชน์มีความยาว 200 เมตร ทิศตะวันตกจดที่ดินที่มีการครอบครองมีความยาว 200 เมตร(ภาพที่ 4.66)

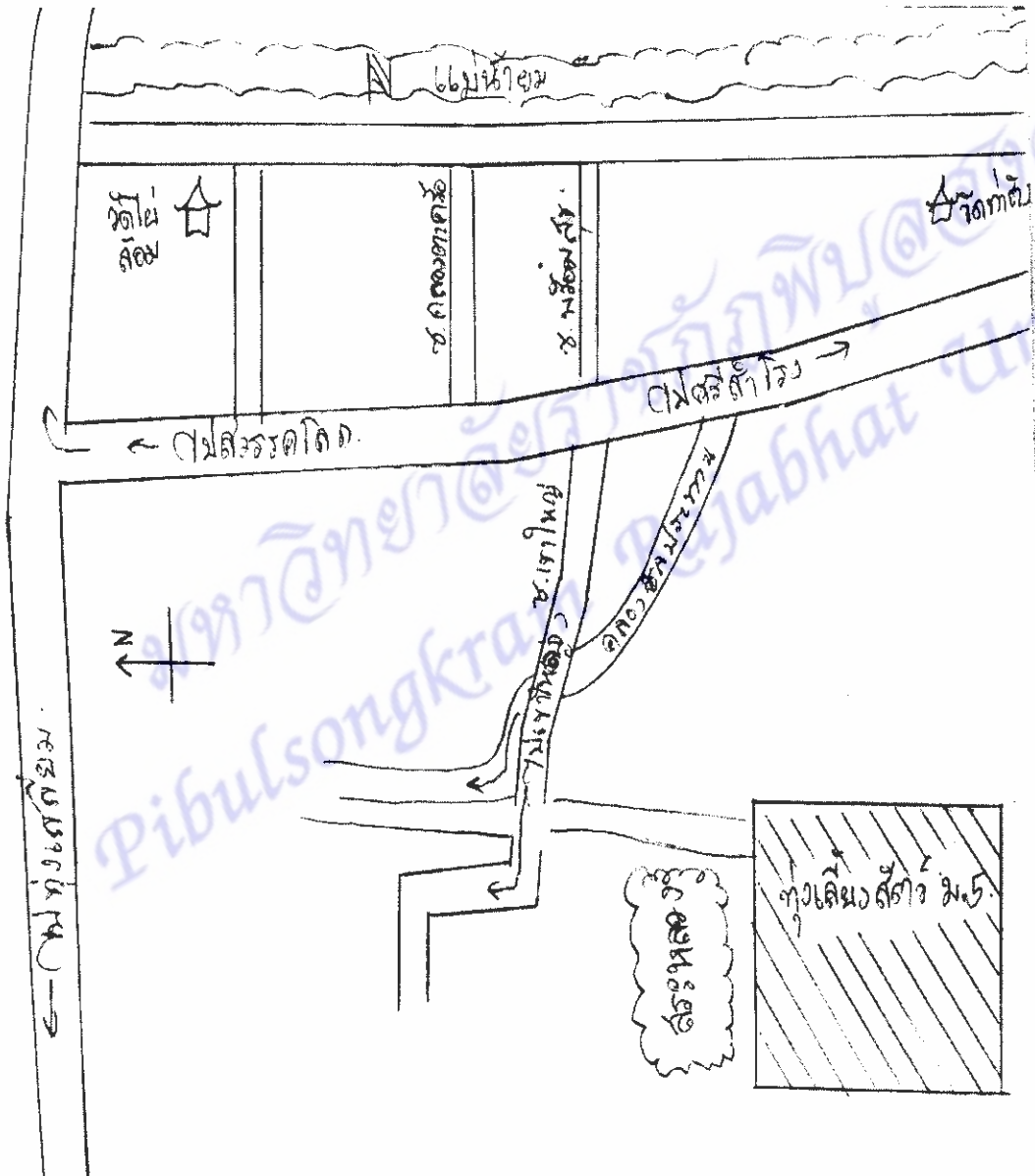

ภาพที่ 4.66 แผนที่แสดงที่ตั้งที่สาธารณประโยชน์ แปลงที่ 2 หมู่ที่ 5

4.10.2.2.2 พิกัดที่สาธารณประโยชน์แปลงที่ 2 หมู่ที่ 5

จากการใช้ GPS วัดพิกัด ของที่สาธารณประโยชน์แปลงที่ 2 หมู่ที่ 5 รายละเอียดพิกัดของ
ที่สาธารณประโยชน์แปลงที่ 2 หมู่ที่ 5 มีดังนี้

ทิศเหนือ จุดที่ 1 พิกัด E 587641 N 1909641

จากการนำพิกัดที่ได้จากการวัดพื้นที่สาธารณประโยชน์แปลงที่ 2 หมู่ที่ 5 เป็นแผนที่ได้
แผนที่ดังภาพที่ 4.67

มหาวิทยาลัยราชภัฏพิบูลสงคราม
Pibulsongkram Rajabhat University

แผนที่แสดงขอบเขตพื้นที่สาธารณประโยชน์

หมู่ที่ 5 ต.ย่านยาว อ.สวรรคโลก จ.สุโขทัย

มาตราส่วน 1: 4,000

เนื้อที่ประมาณ 24-0-01 ไร่

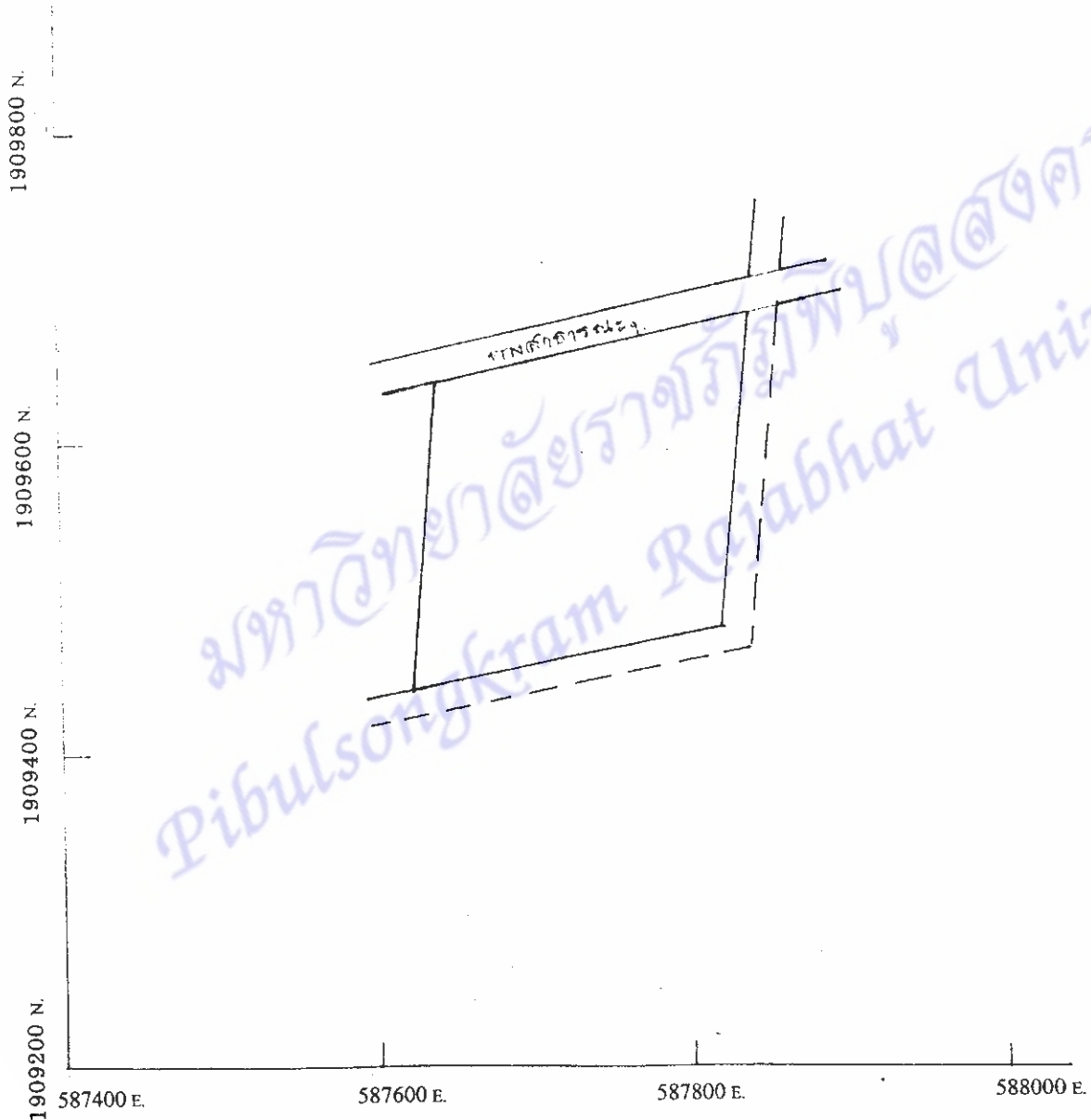

ภาพที่ 4.67 แผนที่ที่ดินสาธารณประโยชน์ แปลง 2 หมู่ที่ 5 ตำบลย่านยาว จากการวัดพิกัด

4.10.2.2.3 การใช้ที่ดินสาธารณประโยชน์แปลงที่ 2 หมู่ที่ 5

ในพื้นที่สาธารณประโยชน์ หมู่ที่ 5 มีผู้ที่ขอใช้พื้นที่ดังกล่าวทั้งหมด 8 ราย มีการทำสวนใบตอง การปลูกกล้วย พื้นที่ใช้ทั้งหมดที่มีผู้เข้าไปใช้ประโยชน์ประมาณ 23 ไร่ 1 งาน 51 ตารางวาและพื้นที่ที่เหลือถูกใช้ในการขุดสระน้ำ เป็นเนื้อที่ประมาณ 1 ไร่ ราษฎรหมู่ที่ 5 ที่ครอบครองพื้นที่สาธารณประโยชน์แปลงที่ 2 มีจำนวน 8 คน ครอบครองพื้นที่รวม 23 ไร่ 1 งาน 51 ตารางวา(ภาพที่ 4.68) ในการครอบครองพื้นที่มีการบุกร้างถางป่ากันเองและสืบทอดมายังบุคคลรุ่นหลัง และมีการซื้อสิทธิจากคนรุ่นหลังๆ โดยซื้อในราคาไร่ละ 20,000 บาทต่อไร่ บ้างก็เช่าจากผู้อื่น โดยราคาที่เช่าแล้วแต่ความพึงพอใจของผู้เช่าและผู้ให้เช่า พื้นที่ที่มีการบอกเขตแดนของตนนั้นใช้คันทนาที่ตั้งขึ้นเองเป็นตัวบอกว่าที่ของตนอยู่ตรงไหน มีขนาดเท่าใด

หมู่ที่ 5

ที่	ชื่อ - สกุล	จำนวน
1.	นายเสริม ศรีสวัสดิ์	6 งาน
2	นายแป้ว เลื่อมใส	6 งาน
3	นายรา ชิดเชื้อ	4 ไร่
4	นายแสวง ระวังการ	2 ไร่
5	นายสมนึก ชิดเชื้อ	3 ไร่
6	ผู้ใหญ่มนัส ประมัย	3 ไร่
7	นายนิค ชิดเชื้อ	3 ไร่
8	นายสำรวย สว่างใจ	5 ไร่
	รวม 5 คน	พื้นที่ 23 ไร่

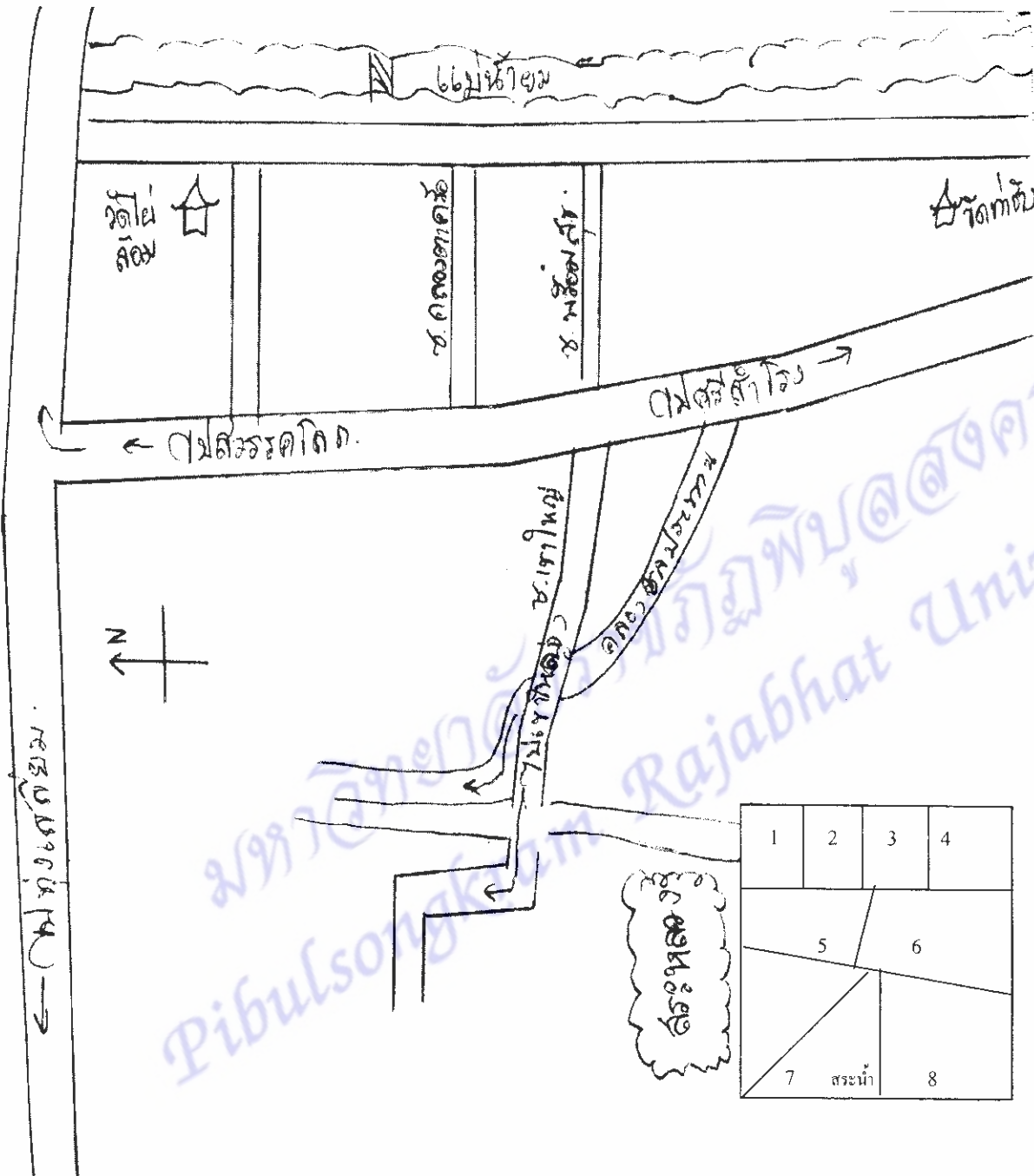

ภาพที่ 4.68 แผนผังแสดงการเข้าครอบครองพื้นที่ที่ดินสาธารณประโยชน์ แปลงที่ 2 หมู่ที่ 5 ตำบล ยานยาว(หมายเลขตามรายชื่อผู้เข้าครอบครอง)



ก.



ข.

ภาพที่ 4.69 ก- ข ลักษณะที่ดินสาธารณประโยชน์แปลงที่ 2 หมู่ที่ 5

4.10.2.3 ที่ดินสาธารณประโยชน์แปลงที่ 3 หมู่ที่ 2 นองปลาหมอสาธารณประโยชน์

4.10.2.3.1 ขนาดและขอบเขตที่ดินสาธารณประโยชน์แปลงที่ 3 หมู่ที่ 2

ที่ดินสาธารณประโยชน์แปลงที่ 3 หมู่ที่ 2 นองปลาหมอสาธารณะประโยชน์ มีเนื้อที่ทั้งหมด 407 ไร่ 2 งาน 66 ตารางวา มีอาณาเขตทิศเหนือจดที่ดินที่มีการครอบครองมีความยาว 620 เมตร ทิศใต้จดที่ดินที่มีการครอบครองมีความยาว 620 เมตร ทิศตะวันออกจดที่ดินที่มีการครอบครองมีความยาว 640 เมตร ทิศตะวันตกจดที่ดินที่มีการครอบครองมีความยาว 620 เมตร (ภาพที่ 4.70)

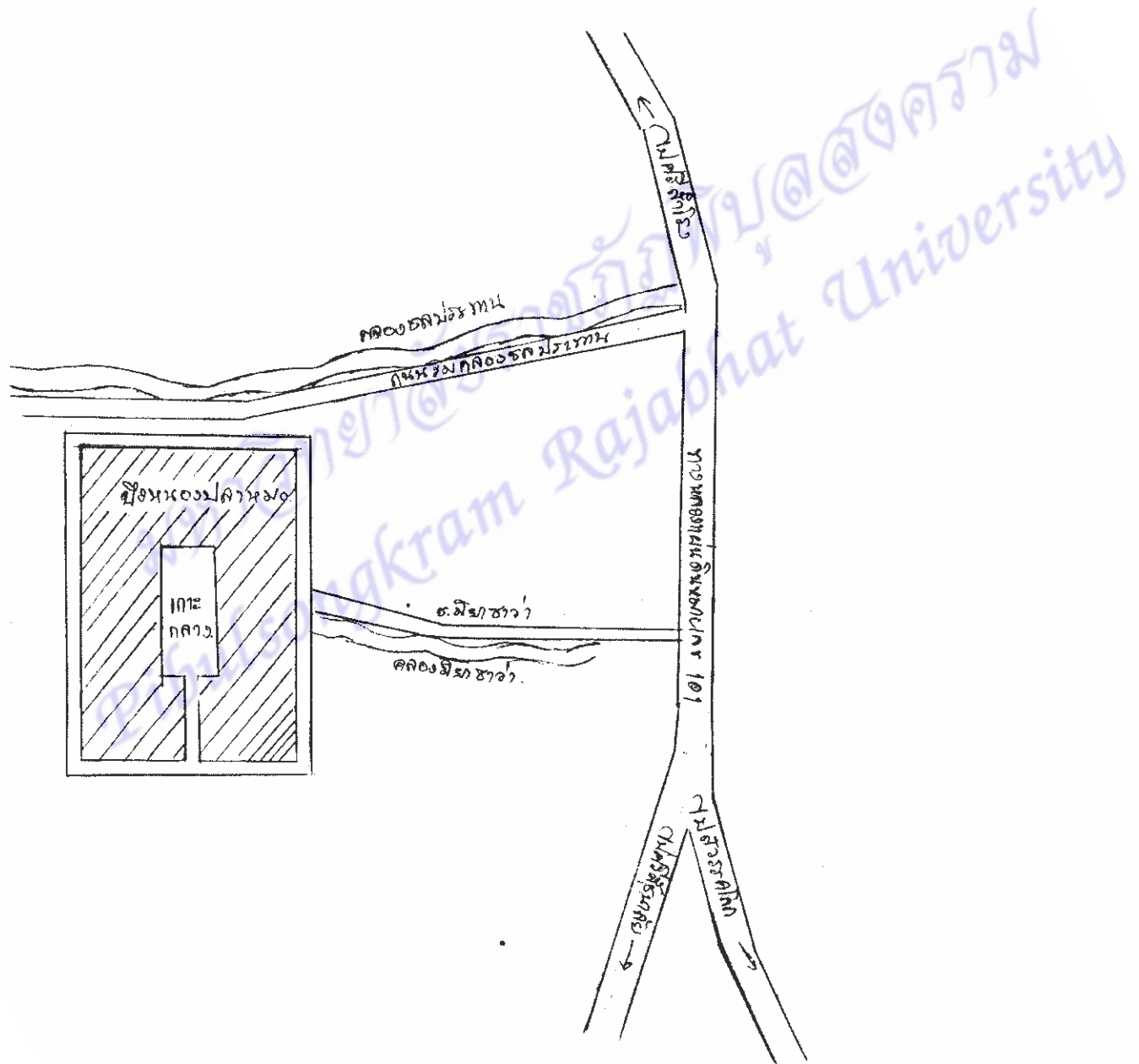

ภาพที่ 4.70 แผนที่แสดงที่ตั้งที่ดินสาธารณประโยชน์แปลงที่ 3 หมู่ที่ 2

4.10.2.3.2 พิกัดที่สาธารณประโยชน์แปลงที่ 3 หมู่ที่ 2

จากการใช้ GPS วัดพิกัด ของที่สาธารณประโยชน์แปลงที่ 2 หมู่ที่ 5 รายละเอียดพิกัดของ
ที่สาธารณประโยชน์แปลงที่ 3 รายละเอียดพิกัดของที่สาธารณประโยชน์แปลงที่ 3 หมู่ที่ 2 มีดังนี้

ทิศเหนือ	จุดที่ 1 พิกัด E 591474 N 1909757
	จุดที่ 2 พิกัด E 590739 N 1909742
	จุดที่ 3 พิกัด E 590809 N 1909019
	จุดที่ 4 พิกัด E 591564 N 1909087

จากการนำพิกัดที่ได้จากการวัดพื้นที่สาธารณประโยชน์แปลงที่ 3 หมู่ที่ 2 เป็น
แผนที่ได้แผนที่ดังภาพที่ 4.71

มหาวิทยาลัยราชภัฏพิบูลสงคราม
Pibulsongkram Rajabhat University

แผนที่แสดงขอบเขตพื้นที่สาธารณประโยชน์

หมู่ที่ 2 ต.ย่านยาว อ.สวรรคโลก จ.สุโขทัย

มาตราส่วน 1: 4,000

เนื้อที่ประมาณ 407-2-65 ไร่

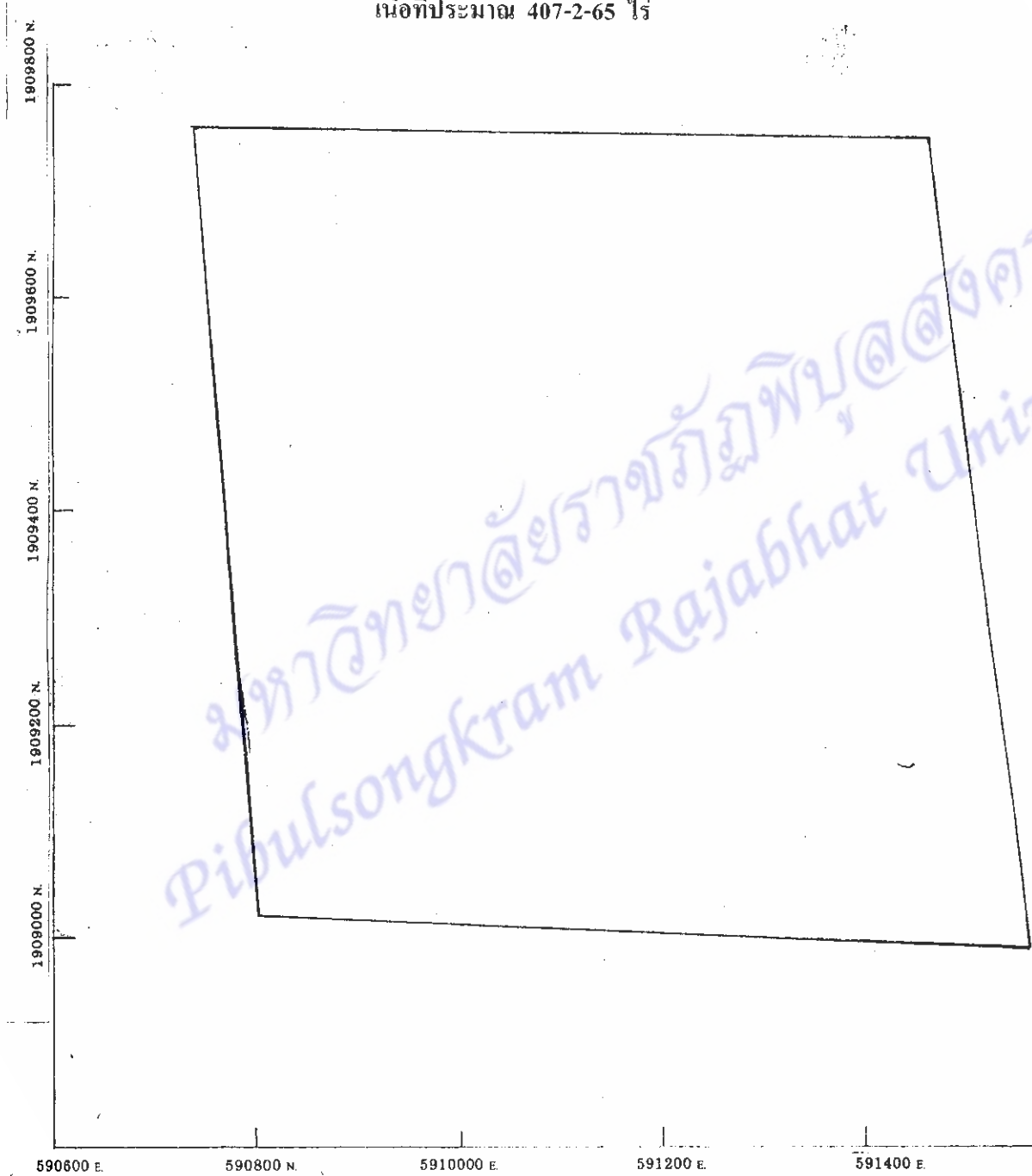

ภาพที่ 4.71 แผนที่จากการแปลผลการวัดพิกัดที่สาธารณประโยชน์ แปลงที่ 3 หมู่ที่ 2

4.10.2.3.3 การใช้ที่ดินสาธารณประโยชน์แปลงที่ 3 หมู่ที่ 2

ที่สาธารณประโยชน์หนองปลาหมอ ถูกใช้เป็นหนองน้ำเพื่อการชลประทานไม่มี
ผู้เข้าครอบครอง(ภาพที่ 4.72)



ก.

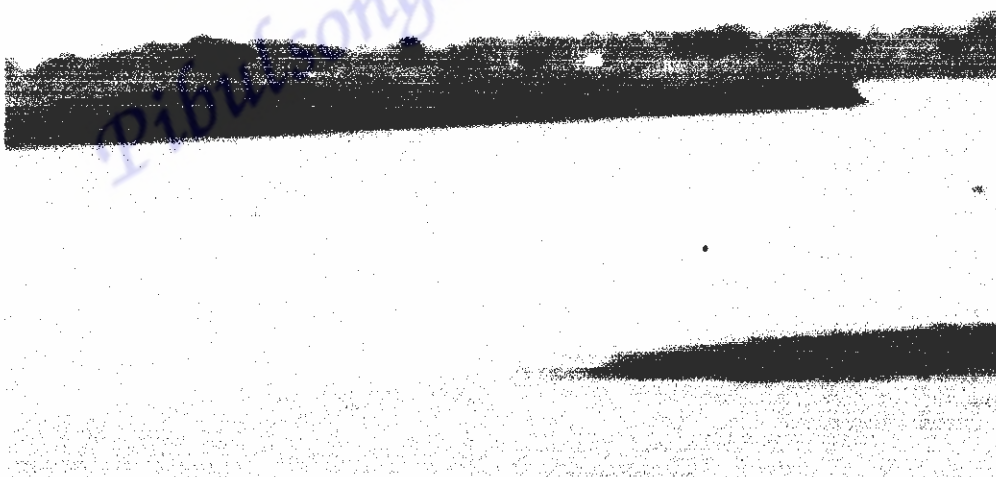

ข.

ภาพที่ 4.72 ก- ข ลักษณะที่ดินสาธารณประโยชน์แปลงที่ 3 หมู่ที่ 2

4.10.3 ลักษณะและรูปแบบการเข้าใช้ที่ดินสาธารณประโยชน์ตำบลย่านยาว

มีการเข้าใช้ที่ดินสาธารณประโยชน์ตำบลย่านยาว 2 บริเวณ ผู้ที่เข้ามาใช้ประโยชน์ คือ ผู้ที่อาศัยอยู่ในตำบลย่านยาว มีจำนวน 21 คน ครอบครองพื้นที่รวม 78 ไร่ 3 งาน 14 ตารางวา รูปแบบการใช้ประโยชน์ในพื้นที่ คือ การเข้าไปใช้พื้นที่ในการทำไร่อ้อย สวนใบตอง ทำนาข้าว และการทำแปลงปลูกผักเพื่อใช้ในการบริโภค ในการครอบครองพื้นที่ดังกล่าวจากการสอบถามผู้ครอบครองเล่าว่าได้เข้าใช้พื้นที่นานมาแล้ว ในอดีตพื้นที่แปลงที่ 1 และแปลงที่ 2 มีสภาพเป็นป่าที่รกร้าง ต่อมาชาวบ้านก็เข้าบุกรุกเข้าถางป่าและจับของกันเอง และเมื่อใบหนังสือสำคัญที่ทางราชการส่วนที่ดินออกมาเป็นที่สาธารณประโยชน์ ชาวบ้านก็ได้มีการขอใช้ในการทำการเกษตร ต่อมาเมื่อทางราชการมีความประสงค์ที่จะใช้พื้นที่ประชาชนก็จะออกจากพื้นที่ดังกล่าว เพื่อให้พื้นที่ดังกล่าวเป็นประโยชน์กับส่วนรวม และส่วนที่เหลืออีกประมาณ 55 ไร่ ทางส่วนราชการได้ใช้ประโยชน์หมดแล้ว คือใช้ในการขุดสระเพื่อใช้น้ำในการเกษตร ทำลานตากข้าว เป็นทางสาธารณประโยชน์ และมีส่วนที่ว่างเปล่าอีกเล็กน้อย

มหาวิทยาลัยราชภัฏพิบูลสงคราม
Pibulsongkram Rajabhat University

บทที่ 5

สรุป อภิปราย และ ข้อเสนอแนะ

5.1 สรุป

การศึกษาการใช้พื้นที่ดินสาธารณะจังหวัดพิษณุโลกและสุโขทัย มีวัตถุประสงค์เพื่อศึกษาปริมาณขอบเขต ลักษณะประเภท และรูปแบบการเข้าใช้ประโยชน์ของพื้นที่ดินสาธารณะในจังหวัดพิษณุโลกและสุโขทัยโดยเน้นศึกษาและลงพื้นที่สำรวจในรายละเอียดใน 5 ตำบลของจังหวัดพิษณุโลก ซึ่งได้แก่ ตำบลบ้านกร่าง ตำบลพันเสา ตำบลแม่ระกา ตำบลวังพิกุล ตำบลดินทอง และใน 4 ตำบลของจังหวัดสุโขทัยซึ่งได้แก่ ตำบลคลองยาง ตำบลศรีคีรีมาศ ตำบลป่ากุ่มเกาะ และตำบลย่านยาว วิธีการศึกษาเริ่มด้วยการศึกษาบริบทของพื้นที่สาธารณะในตำบลจากเอกสาร ประกาศ พระราชบัญญัติทางหลวง พระราชบัญญัติจัดรูปที่ดิน ศึกษาขนาดและขอบเขตจากการสำรวจพื้นที่ และศึกษาจากแผนที่ต่างๆ ทำการศึกษาขอบเขตของพื้นที่สาธารณะประโยชน์โดยใช้เครื่องจีพีเอสวัดพิกัดทางภูมิศาสตร์ของพื้นที่ และศึกษารูปแบบการใช้พื้นที่สาธารณะประโยชน์จากการสัมภาษณ์ สำรวจและถ่ายภาพตามสภาพจริง

ผลการศึกษาพบว่าจังหวัดพิษณุโลกและสุโขทัย มีเนื้อที่รวมทั้งสิ้น 17,411.892 ตารางกิโลเมตร หรือ 10,882,466 ไร่ คิดเป็น 10.25 % ของพื้นที่ภาคเหนือ และ 3.38 % ของพื้นที่ทั้งประเทศ จังหวัดพิษณุโลกและสุโขทัยมีที่ดินสาธารณะที่มี นสล. จำนวนทั้งสิ้น 1,197 แปลง รวมเป็นพื้นที่ทั้งหมด 95,227 ไร่ 1,824 งาน 58,546.50 ตารางวา หรือคิดเป็น 0.90 % ของพื้นที่จังหวัดทั้ง 2 จังหวัด ซึ่งแบ่งออกเป็นพื้นที่ที่เป็นหนอง คลอง บึง 799 แปลง รวมเป็นพื้นที่ 37,322 ไร่ 1,266 งาน 39,230.7 ตารางวา และพื้นที่ที่ดิน 398 แปลง รวมเป็นพื้นที่ 57,905 ไร่ 558 งาน 19,315.8 ตารางวา โดยมีรายละเอียดดังนี้

จังหวัดพิษณุโลก มีเนื้อที่ 10,815.8 ตารางกิโลเมตร หรือ 6,759,909 ไร่ คิดเป็น 6.37 % ของพื้นที่ภาคเหนือ และ 2.1 % ของพื้นที่ทั้งประเทศ มีที่ดินสาธารณะที่มี นสล. จำนวนทั้งสิ้น 583 แปลง รวมเป็นพื้นที่ทั้งหมด 42,852 ไร่ 905 งาน 28,097.5 ตารางวา หรือคิดเป็น 0.73 % ของพื้นที่จังหวัด (รายละเอียดแสดงในภาคผนวก) ซึ่งแบ่งออกเป็นพื้นที่ที่เป็นหนอง คลอง บึง 420 แปลง รวมเป็นพื้นที่ 23,050 ไร่ 679 งาน 20,442.7 ตารางวา และพื้นที่ที่ดิน 163 แปลง รวมเป็นพื้นที่ 19,802 ไร่ 226 งาน 7,654.8 ตารางวา จำนวนพื้นที่ที่ดินสาธารณะของแต่ละอำเภอมียังดังต่อไปนี้

อำเภอวัดโบสถ์ มีที่ดินสาธารณะที่มี นสล. จำนวนทั้งสิ้น 8 แปลง รวมเป็นพื้นที่ทั้งหมด 1,964 ไร่ 13 งาน 363.5 ตารางวา หรือคิดเป็น 0.032 % ของพื้นที่จังหวัด ซึ่งแบ่งออกเป็นพื้นที่ที่เป็นหนอง คลอง บึง 6 แปลง รวมเป็นพื้นที่ 638 ไร่ 10 งาน 292.5 ตารางวา และพื้นที่ที่ดิน 2 แปลง รวมเป็นพื้นที่ 1,326 ไร่ 3 งาน 71 ตารางวา

อำเภอเมือง มีที่ดินสาธารณะที่มี นสล. จำนวนทั้งสิ้น 48 แปลง รวมเป็นพื้นที่ทั้งหมด 2,948 ไร่ 145 งาน 2,857 ตารางวา หรือคิดเป็น 0.042 % ของพื้นที่จังหวัด ซึ่งแบ่งออกเป็นพื้นที่ที่เป็นหนอง คลอง บึง 45 แปลง รวมเป็นพื้นที่ 2,352 ไร่ 139 งาน 2,650 ตารางวา และพื้นที่ที่ดิน 3 แปลง รวมเป็นพื้นที่ 596 ไร่ 6 งาน 207 ตารางวา

อำเภอชาติตระการ มีที่ดินสาธารณะที่มี นสล. จำนวนทั้งสิ้น 18 แปลง รวมเป็นพื้นที่ทั้งหมด 407 ไร่ 27 งาน 899.2 ตารางวา หรือคิดเป็น 0.007 % ของพื้นที่จังหวัด โดยพื้นที่ทั้งหมดเป็นหนอง คลอง บึง

อำเภอบางระกำ มีที่ดินสาธารณะที่มี นสล. จำนวนทั้งสิ้น 196 แปลง รวมเป็นพื้นที่ทั้งหมด 8,036 ไร่ 273 งาน 9,216.6 ตารางวา หรือคิดเป็น 0.12 % ของพื้นที่จังหวัด ซึ่งแบ่งออกเป็นพื้นที่ที่เป็นหนอง คลอง บึง 128 แปลง รวมเป็นพื้นที่ 6,963 ไร่ 182 งาน 6,047.6 ตารางวา และพื้นที่ที่ดิน 68 แปลง รวมเป็นพื้นที่ 1,073 ไร่ 91 งาน 3,169 ตารางวา

อำเภอวังทอง มีที่ดินสาธารณะที่มี นสล. จำนวนทั้งสิ้น 86 แปลง รวมเป็นพื้นที่ทั้งหมด 14,257 ไร่ 98 งาน 4,292.9 ตารางวา หรือคิดเป็น 0.30 % ของพื้นที่จังหวัด ซึ่งแบ่งออกเป็นพื้นที่ที่เป็นหนอง คลอง บึง 55 แปลง รวมเป็นพื้นที่ 6,581 ไร่ 50 งาน 2,840.2 ตารางวา และพื้นที่ที่ดิน 31 แปลง รวมเป็นพื้นที่ 7,676 ไร่ 48 งาน 1,452.7 ตารางวา

อำเภอเนินมะปราง มีที่ดินสาธารณะที่มี นสล. จำนวนทั้งสิ้น 8 แปลง รวมเป็นพื้นที่ทั้งหมด 344 ไร่ 8 งาน 408 ตารางวา หรือคิดเป็น 0.006 % ของพื้นที่จังหวัด ซึ่งแบ่งออกเป็นพื้นที่ที่เป็นหนอง คลอง บึง 5 แปลง รวมเป็นพื้นที่ 65 ไร่ 7 งาน 289 ตารางวา และพื้นที่ที่ดิน 3 แปลง รวมเป็นพื้นที่ 279 ไร่ 1 งาน 119 ตารางวา

อำเภอนครไทย มีที่ดินสาธารณะที่มี นสล. จำนวนทั้งสิ้น 69 แปลง รวมเป็นพื้นที่ทั้งหมด 822 ไร่ 112 งาน 3,332.7 ตารางวา หรือคิดเป็น 0.013 % ของพื้นที่จังหวัด ซึ่งแบ่งออกเป็นพื้นที่ที่เป็นหนอง คลอง บึง 66 แปลง รวมเป็นพื้นที่ 685 ไร่ 107 งาน 3,118.7 ตารางวา และพื้นที่ที่ดิน 3 แปลง รวมเป็นพื้นที่ 137 ไร่ 5 งาน 214 ตารางวา

อำเภอพรหมพิราม มีที่ดินสาธารณะที่มี นสล. จำนวนทั้งสิ้น 74 แปลง รวมเป็นพื้นที่ทั้งหมด 7,822 ไร่ 105 งาน 3,401.8 ตารางวา หรือคิดเป็น 0.11 % ของพื้นที่จังหวัด ซึ่งแบ่งออกเป็นพื้นที่ที่เป็นหนอง คลอง บึง 29 แปลง รวมเป็นพื้นที่ 1,331 ไร่ 44 งาน 1,291.8 ตารางวา และพื้นที่ที่ดิน 45 แปลง รวมเป็นพื้นที่ 6,491 ไร่ 61 งาน 2,110 ตารางวา

อำเภอบางกระทุ่ม มีที่ดินสาธารณะที่มี นสล. จำนวนทั้งสิ้น 76 แปลง รวมเป็นพื้นที่ทั้งหมด 6,252 ไร่ 124 งาน 3,325.8 ตารางวา หรือคิดเป็น 0.10 % ของพื้นที่จังหวัด ซึ่งแบ่งออกเป็นพื้นที่ที่เป็นหนอง คลอง บึง 68 แปลง รวมเป็นพื้นที่ 4,028 ไร่ 113 งาน 3,013.7 ตารางวา และพื้นที่ที่ดิน 8 แปลง รวมเป็นพื้นที่ 2,224 ไร่ 11 งาน 312.1 ตารางวา

จังหวัดสุโขทัย มีเนื้อที่ประมาณ 6,596.092 ตารางกิโลเมตร หรือประมาณ 4,122.557 ไร่ คิดเป็น 3.88 % ของพื้นที่ภาคเหนือ และ 1.28 % ของพื้นที่ทั้งประเทศ มีที่ดินสาธารณะที่มี นสล. จำนวนทั้งสิ้น 614 แปลง รวมเป็นพื้นที่ทั้งหมด 52,375 ไร่ 919 งาน 30,449 ตารางวา หรือคิดเป็น 1.17 % ของพื้นที่จังหวัด (รายละเอียดแสดงในภาคผนวก) ซึ่งแบ่งออกเป็นพื้นที่ที่เป็นหนอง คลอง บึง 379 แปลง รวมเป็นพื้นที่ 14,272 ไร่ 587 งาน 18,788 ตารางวา และพื้นที่ที่ดิน 235 แปลง รวมเป็นพื้นที่ 38,103 ไร่ 332 งาน 11,661 ตารางวา จำนวนพื้นที่ที่ดินสาธารณะของแต่ละอำเภอมีดังต่อไปนี้

อำเภอคีรีมาศ มีที่ดินสาธารณะที่มี นสล. จำนวนทั้งสิ้น 116 แปลง รวมเป็นพื้นที่ทั้งหมด 4,238 ไร่ 184 งาน 5,289 ตารางวา หรือคิดเป็น 0.10 % ของพื้นที่จังหวัด ซึ่งแบ่งออกเป็นพื้นที่ที่เป็นหนอง คลอง บึง 76 แปลง รวมเป็นพื้นที่ 2,005 ไร่ 116 งาน 3,553 ตารางวา และพื้นที่ที่ดิน 40 แปลง รวมเป็นพื้นที่ 2,233 ไร่ 68 งาน 1,736 ตารางวา

อำเภอบ้านด่านลานหอย มีที่ดินสาธารณะที่มี นสล. จำนวนทั้งสิ้น 64 แปลง รวมเป็นพื้นที่ทั้งหมด 4,978 ไร่ 104 งาน 3,208 ตารางวา หรือคิดเป็น 0.12 % ของพื้นที่จังหวัด ซึ่งแบ่งออกเป็นพื้นที่ที่เป็นหนอง คลอง บึง 30 แปลง รวมเป็นพื้นที่ 182 ไร่ 53 งาน 1,668 ตารางวา และพื้นที่ที่ดิน 34 แปลง รวมเป็นพื้นที่ 4,796 ไร่ 51 งาน 1,540 ตารางวา

อำเภอเมืองสุโขทัย มีที่ดินสาธารณะที่มี นสล. จำนวนทั้งสิ้น 68 แปลง รวมเป็นพื้นที่ทั้งหมด 15,633 ไร่ 95 งาน 3,508 ตารางวา หรือคิดเป็น 0.37 % ของพื้นที่จังหวัด ซึ่งแบ่งออกเป็นพื้นที่ที่เป็นหนอง คลอง บึง 55 แปลง รวมเป็นพื้นที่ 1,970 ไร่ 79 งาน 2,707 ตารางวา และพื้นที่ที่ดิน 13 แปลง รวมเป็นพื้นที่ 13,663 ไร่ 16 งาน 801 ตารางวา

อำเภอศรีนคร มีที่ดินสาธารณะที่มี นสล. จำนวนทั้งสิ้น 13 แปลง รวมเป็นพื้นที่ทั้งหมด 1,878 ไร่ 14 งาน 592 ตารางวา หรือคิดเป็น 0.04 % ของพื้นที่จังหวัด ซึ่งแบ่งออกเป็นพื้นที่ที่เป็นหนอง คลอง บึง 11 แปลง รวมเป็นพื้นที่ 1,854 ไร่ 11 งาน 485 ตารางวา และพื้นที่ที่ดิน 2 แปลง รวมเป็นพื้นที่ 24 ไร่ 3 งาน 107 ตารางวา

อำเภอศรีสำโรง มีที่ดินสาธารณะที่มี นสล. จำนวนทั้งสิ้น 73 แปลง รวมเป็นพื้นที่ทั้งหมด 2,917 ไร่ 102 งาน 3,722 ตารางวา หรือคิดเป็น 0.07 % ของพื้นที่จังหวัด ซึ่งแบ่งออกเป็นพื้นที่ที่เป็นหนอง คลอง บึง 45 แปลง รวมเป็นพื้นที่ 1,928 ไร่ 68 งาน 2,229 ตารางวา และพื้นที่ที่ดิน 28 แปลง รวมเป็นพื้นที่ 989 ไร่ 34 งาน 1,493 ตารางวา

อำเภอกงไกรลาศ มีที่ดินสาธารณะที่มี นสล. จำนวนทั้งสิ้น 128 แปลง รวมเป็นพื้นที่ทั้งหมด 8,689 ไร่ 214 งาน 6,645 ตารางวา หรือคิดเป็น 0.21 % ของพื้นที่จังหวัด ซึ่งแบ่งออกเป็นพื้นที่ที่เป็นหนอง คลอง บึง 110 แปลง รวมเป็นพื้นที่ 2,680 ไร่ 186 งาน 5,841 ตารางวา และพื้นที่ที่ดิน 18 แปลง รวมเป็นพื้นที่ 6,009 ไร่ 28 งาน 804 ตารางวา

อำเภอสวรรคโลก มีที่ดินสาธารณะที่มี นสล. จำนวนทั้งสิ้น 69 แปลง รวมเป็นพื้นที่ทั้งหมด 12,143 ไร่ 80 งาน 3,142 ตารางวา หรือคิดเป็น 0.29 % ของพื้นที่จังหวัด ซึ่งแบ่งออกเป็นพื้นที่ที่เป็น

หนอง คลอง บึง 43 แปลง รวมเป็นพื้นที่ 3,659 ไร่ 55 งาน 1,835 ตารางวา และพื้นที่ที่ดิน 26 แปลง รวมเป็นพื้นที่ 8,484 ไร่ 25 งาน 1,307 ตารางวา

อำเภอทุ่งเสลี่ยม มีที่ดินสาธารณะที่มี นส. จำนวนทั้งสิ้น 68 แปลง รวมเป็นพื้นที่ทั้งหมด 1,520 ไร่ 103 งาน 3,516 ตารางวา หรือคิดเป็น 0.03 % ของพื้นที่จังหวัด ซึ่งแบ่งออกเป็นพื้นที่ที่เป็นหนอง คลอง บึง 7 แปลง รวมเป็นพื้นที่ 31 ไร่ 14 งาน 329 ตารางวา และพื้นที่ที่ดิน 61 แปลง รวมเป็นพื้นที่ 1,489 ไร่ 89 งาน 3,187 ตารางวา

อำเภอศรีสัชชนาลัย มีที่ดินสาธารณะที่มี นส. จำนวนทั้งสิ้น 15 แปลง รวมเป็นพื้นที่ทั้งหมด 379 ไร่ 23 งาน 827 ตารางวา หรือคิดเป็น 0.009 % ของพื้นที่จังหวัด ซึ่งแบ่งออกเป็นพื้นที่ที่เป็นหนอง คลอง บึง 2 แปลง รวมเป็นพื้นที่ 53 ไร่ 5 งาน 141 ตารางวา และพื้นที่ที่ดิน 13 แปลง รวมเป็นพื้นที่ 326 ไร่ 18 งาน 686 ตารางวา

ในพื้นที่ที่ทำการสำรวจในรายละเอียดลึกลงไปทั้ง 9 ตำบลของจังหวัดพิษณุโลกและสุโขทัยซึ่งในจังหวัดพิษณุโลกได้แก่ ตำบลบ้านกร่าง ตำบลพันเสา ตำบลแม่ระกา ตำบลวังพิถูล และตำบลคันทอง และในจังหวัดสุโขทัยได้แก่ ตำบลคลองยาง ตำบลศรีคีรีมาศ ตำบลป่ากุมเกาะ และตำบลย่านยาว พื้นที่สาธารณประโยชน์ทั้ง 9 ตำบลมีจำนวนรวมทั้งสิ้น 79 แปลง คิดเป็นพื้นที่ 4,410 ไร่ 308.3 ตารางวา คิดเป็น 0.99% ของพื้นที่รวมทั้ง 9 ตำบล พื้นที่ดินสาธารณประโยชน์ส่วนใหญ่มีสภาพเป็นบึง หนอง ซึ่งยังคงอยู่ในสภาพเดิม 54.4% ของพื้นที่สาธารณทั้งหมดยังมีได้ถูกนำไปใช้ประโยชน์เป็นอย่างอื่นเป็นพื้นที่ที่มีได้มีการบุกรุกคิดเป็นพื้นที่ 2,399 ไร่ 211.3 ตารางวา พื้นที่สาธารณประโยชน์ที่ถูกนำไปใช้ประโยชน์อื่นๆ ที่แตกต่างจากสภาพเดิม 2,011 ไร่ 97 ตารางวา หรือคิดเป็น 45.6% ของพื้นที่สาธารณะทั้งหมด ในพื้นที่สาธารณะที่ถูกนำไปใช้ประโยชน์ มีผู้เข้าครอบครองพื้นที่ จำนวน 84 ราย ซึ่งในจำนวนนี้มีหน่วยราชการ 4 แห่ง ครอบครอง 42.3 % ของพื้นที่สาธารณะทั้งหมด คิดเป็นพื้นที่ที่มีการครอบครอง 1,866 ไร่ 3 งาน 368 ตารางวา และคิดเป็น 3.3% ของพื้นที่สาธารณประโยชน์ทั้งหมด ซึ่งเป็นพื้นที่ที่ถูกนำมาใช้ประโยชน์ร่วมกันของคนในตำบลนั้นๆ รูปแบบของการเข้าใช้ประโยชน์ในพื้นที่สาธารณะ คือการเข้าใช้พื้นที่ทำการเกษตร ได้แก่การทำนา ทำไร่ เลี้ยงสัตว์ เป็นที่ตั้งโรงเรียน ที่ตั้งหน่วยงานราชการ บ่อน้ำบาดน้ำเสีย ที่เก็บกักน้ำ และ สวนสาธารณะ รายละเอียดของพื้นที่สาธารณะในแต่ละตำบลที่สำรวจมีดังนี้

ตำบลบ้านกร่างมีพื้นที่สาธารณประโยชน์ทั้งหมด 4 แปลง พื้นที่ 533 ไร่ 159 ตารางวา (ไม่รวมพื้นที่ของบึงแม่ระหันและหนองบอน เนื่องจากไม่มีการออกหนังสือ นส. จึงไม่ทราบพื้นที่ที่แน่นอน) คิดเป็น 1.4 % ของพื้นที่ตำบล พื้นที่ที่มีการเข้าใช้ที่ดินสาธารณประโยชน์ตำบลบ้านกร่าง 2 บริเวณคือ หนองชุมพล และหนองอำปรีอ ผู้ที่เข้าไปใช้ประโยชน์คือ ผู้ที่อาศัยอยู่ในหมู่บ้านหมู่ที่ 1, 2, 3, 4, 5, 6, 11 ครอบครองพื้นที่รวม 504 ไร่ 2 งาน 159 ตารางวา รูปแบบของการใช้ประโยชน์ในพื้นที่คือ การทำนา จากการสอบถามผู้ครอบครองแล้วว่าได้เข้าใช้พื้นที่ตั้งแต่สมัยพ่อแม่ ปู่ย่า ตายาย การใช้พื้นที่ส่วน

ใหญ่ไม่มีแนวเขต แต่ใช้วิธีรู้กันเองว่าบริเวณไหนของใคร โดยในอดีตพื้นที่เหล่านี้เป็นที่รกร้างว่างเปล่า และประชาชนค่อยๆ เข้าใช้พื้นที่ในการประกอบอาชีพเกษตรกรรม จนถึงปัจจุบันนี้

ตำบลพันเสา มีพื้นที่สาธารณประโยชน์ 24 แปลง พื้นที่ 368 ไร่ 128 ตารางวา คิดเป็น 0.8% ของพื้นที่ทั้งตำบล พื้นที่สาธารณประโยชน์ตำบลพันเสาแต่ละแปลงมีขนาดเล็ก ส่วนใหญ่เป็นบ่อน้ำ เป็นบึง เป็นคลอง ดังนั้นจึงยังคงอยู่ในสภาพเดิม คิดเป็น 92.2% ของพื้นที่สาธารณะ เป็นพื้นที่ 338 ไร่ 3 งาน 77 ตารางวา มีพื้นที่สาธารณะที่ถูกนำไปใช้ประโยชน์ จำนวน 29 ไร่ 151 ตารางวา คิดเป็น 7.8% ของพื้นที่สาธารณะ มีการเข้าใช้ที่ดินสาธารณประโยชน์ตำบลพันเสา 2 บริเวณคือ ที่เลี้ยงสัตว์ประจำหมู่บ้าน หมู่ที่ 1 ซึ่งเป็นทุ่งเลี้ยงสัตว์ประจำหมู่บ้าน ซึ่งในอดีตพื้นที่นี้มีสภาพเป็นที่รกร้างว่างเปล่า หญ้าขึ้นปกคลุม โดยไม่มีการใช้ประโยชน์แต่อย่างใด แต่ในปัจจุบันได้มีประชาชนในหมู่ที่ 1 เข้าไปเลี้ยงสัตว์โดยไม่ได้มีการจับจอง ส่วนบริเวณหนองหมาง หมู่ที่ 11 ซึ่งเป็นที่สาธารณะประจำหมู่บ้าน มีผู้เข้าไปบุกรุกจำนวน 1 คน เนื่องจากบริเวณที่สาธารณะหนองหมาง ติดกับที่ดินของผู้บุกรุก

ตำบลแม่ระกามีพื้นที่สาธารณประโยชน์จำนวน 29 แปลง ในพื้นที่ 558 ไร่ 148.1 ตารางวา คิดเป็น 1.5% ของพื้นที่ทั้งตำบล พื้นที่สาธารณประโยชน์ส่วนใหญ่ 99.65% ของพื้นที่สาธารณะทั้งตำบล ยังคงอยู่ในสภาพเดิม โดยมีสภาพเป็นบึง เป็นคลอง ลักษณะเป็นหนองน้ำที่แห้งมีต้นหญ้าคาขึ้นอยู่ในระดับสูงจนไม่สามารถมองเห็นพื้นดินได้ในฤดูฝนน้ำจะท่วม เป็นที่รกร้างว่างเปล่า ไม่มีการเข้าไปใช้ ในที่ดินสาธารณประโยชน์ส่วนนี้ มีการเข้าใช้ที่ดินสาธารณประโยชน์ตำบลแม่ระกา 1 บริเวณ คือที่สาธารณประโยชน์นาหลวง โดยองค์การบริหารส่วนตำบลแม่ระกาขอใช้พื้นที่แปลงนี้ทั้งหมด จากการให้สัมภาษณ์ของรองนายก อบต. กล่าวว่าพื้นที่แปลงนี้ในอดีตเป็นที่รกร้างว่างเปล่า มีพืชปกคลุมเป็นบริเวณกว้าง โดยไม่มีการเข้าใช้ประโยชน์ของประชาชนแต่อย่างใด อาจจะมีนาสัตว์เลี้ยงเข้ามาบ้างเป็นครั้งคราว

ตำบลวังพิถุมมีพื้นที่สาธารณประโยชน์ 12 แปลง เนื้อที่ 1,167 ไร่ 21 งาน 637.2 ตารางวา คิดเป็น 2.3% ของพื้นที่ทั้งตำบล พื้นที่สาธารณประโยชน์ยังคงอยู่ในสภาพเดิม โดยมีสภาพเป็นบึง เป็นคลอง ไม่ถูกนำมาใช้ประโยชน์เป็นอย่างอื่น 65.5% ของพื้นที่สาธารณะทั้งตำบล พื้นที่ที่มีการเข้าใช้ประโยชน์มีจำนวนทั้งหมด 404 ไร่ 2 งาน 29 ตารางวา โดยการเข้าใช้พื้นที่จะเป็นหน่วยงานทางราชการ เป็นส่วนใหญ่ ส่วนพื้นที่ที่ประชาชนเข้าใช้ มี 1 บริเวณ พื้นที่สาธารณประโยชน์ที่ตั้งอยู่ในหมู่ที่ 1 บ้านวังประคู้ ตำบลวังพิถุม อำเภอวังทอง จังหวัดพิษณุโลก ที่ดินสาธารณประโยชน์แห่งนี้ สงวนไว้เพื่อเป็นทุ่งเลี้ยงสัตว์ประจำตำบล ที่สุสานสาธารณประโยชน์ใช้เป็นที่ฝังศพ ยังไม่มีผู้ใดเข้าครอบครอง ทุ่งหนองอีเต่า ใช้เป็นบ่อน้ำบาดน้ำเสียของเทศบาลนครพิษณุโลก บึงปลาตลาดสาธารณประโยชน์ใช้เป็นแหล่งเก็บน้ำ ที่ป่าช้าสาธารณประโยชน์บ้านดงพลวงใช้เป็นที่ฝังศพ พื้นที่สาธารณประโยชน์หนองโสน ใช้เป็นลานตากข้าวและเลี้ยงสัตว์ บึงบัวสาธารณประโยชน์ ใช้เป็นแหล่งเก็บน้ำ และทำสวนสาธารณะประจำตำบล บึงหนองอ้อสาธารณประโยชน์ กั้นที่ไว้เป็นศูนย์ราชการ อบต. แห่งใหม่ 30 ไร่ และกั้นไว้ใช้เป็นแหล่งน้ำ 35 ไร่ 1 งาน 14 ตารางวา หนองขมุก ใช้ประโยชน์ร่วมกัน หนองตาตี

สาธารณประโยชน์ ใช้สร้างสนามกีฬาและโรงเรียน ที่สาธารณประโยชน์บ้านคลองเปิด ใช้เป็นที่ทำการองค์การบริหารส่วนตำบลปัจจุบัน จากการสัมภาษณ์กำนันตำบลวังพิรุณกล่าวว่า พื้นที่ส่วนใหญ่ในอดีตจะเป็นป่าช้าเก่า หนองบึงและที่รกร้างว่างเปล่าซึ่งพอมิมีคนเข้ามาอยู่อาศัยจึงเริ่มมีการเข้าใช้ประโยชน์พื้นที่เหล่านี้

ตำบลดินทองมีพื้นที่สาธารณประโยชน์ 1 แปลง เนื้อที่ 96 ไร่ 2 งาน 86 ตารางวา คิดเป็น 0.2% ของพื้นที่ทั้งตำบล ที่ดินสาธารณะแปลงนี้ทั้งแปลงคิดเป็น 100% ของพื้นที่สาธารณะมีการเข้าใช้พื้นที่แต่ยังคงใช้เพื่อประโยชน์โดยรวมคือใช้ประปาหมู่บ้าน ลานตากข้าว และทุ่งเลี้ยงสัตว์ประจำตำบล ในส่วนของลานตากข้าว ผู้เข้าไปใช้ประโยชน์มีสองกลุ่ม คือประชาชนในหมู่บ้านใช้ 1.5 ไร่ และอีก 1.5 ไร่ ทางองค์การบริหารส่วนตำบลดินทองได้จัดให้มีการประมูลพื้นที่ลานตากข้าวเป็นรายปี ซึ่งปัจจุบันนางคอรัก หอมอ่อน ได้เป็นผู้ประมูลได้โดยจ่ายค่าเช่า เป็นปี ๆ ละ 93,599 บาท จากการสัมภาษณ์เจ้าหน้าที่ อบต. ในอดีตที่สาธารณประโยชน์แปลงนี้มีสภาพเป็นบึงขนาดใหญ่ และเป็นพื้นที่ดินบางส่วน แต่ไม่มีการเข้าใช้ประโยชน์เหมือนในปัจจุบัน มีเพียงแต่เป็นที่จับสัตว์น้ำของชาวบ้าน

ตำบลคลองยางมีพื้นที่สาธารณประโยชน์ทั้งสิ้น 3 แปลง เนื้อที่รวม 214 ไร่ 94 ตารางวา คิดเป็น 0.5% ของพื้นที่ทั้งตำบล พื้นที่สาธารณประโยชน์ยังคงอยู่ในสภาพเดิมโดยมีสภาพเป็นบึง เป็นคลอง ไม่ถูกนำมาใช้ประโยชน์เป็นอย่างอื่นจำนวน 208 ไร่ 69 ตารางวา คิดเป็น 97.2% ของพื้นที่สาธารณะ พื้นที่สาธารณะที่มีการเข้าใช้ประโยชน์และครอบครองจำนวน 6 ไร่ 25 ตารางวา คิดเป็น 2.8% ของพื้นที่สาธารณะ มีการเข้าใช้ที่ดินสาธารณประโยชน์ตำบลคลองยางใน 1 บริเวณ คือ แปลงที่ 1 ผู้ที่เข้ามาใช้ประโยชน์ คือ ผู้ที่อาศัยอยู่ในตำบลคลองยาง หมู่ที่ 3 มีจำนวน 1 คน ครอบครองพื้นที่รวม 6 ไร่ 25 ตารางวา รูปแบบการใช้ประโยชน์ในพื้นที่ คือ การเข้าไปใช้พื้นที่ในการปลูกถั่ว ปลูกผักนึ่ง ในการครอบครองพื้นที่ จากการสอบถามผู้ครอบครองได้ว่าได้เข้าใช้พื้นที่เมื่อประมาณ 10 ปีที่ผ่านมาโดยการติดต่อขอเช่าจากวัดคลองยาง เพราะพื้นที่ดังกล่าวในอดีตเคยเป็นป่าช้าเก่าของวัด จนปัจจุบันมีการใช้เมรุในการเผาศพแทนการฝังศพ จึงทำให้พื้นที่ดังกล่าวว่างเปล่าไม่เกิดประโยชน์จึงมีผู้เข้าไปขอใช้พื้นที่จากวัดโดยการเช่าจากทางวัด ไร่ละประมาณ 200 บาทต่อปี

ตำบลศรีคีรีมาศมีพื้นที่สาธารณประโยชน์ 1 แปลง เนื้อที่ 63 ไร่ เป็น 0.06% ของพื้นที่ทั้งตำบล มีการเข้าใช้ที่ดินสาธารณประโยชน์ตำบลศรีคีรีมาศมีจำนวน 1 บริเวณ มีผู้เข้าใช้รวม 12 คน ครอบครองพื้นที่รวม 63 ไร่ รูปแบบของการเข้าใช้ประโยชน์ในพื้นที่ คือ การเข้าไปใช้พื้นที่เพื่อทำการเกษตรคือ ทำนา ในการครอบครองพื้นที่ จากการสอบถามผู้ใหญ่บ้านโนนใหญ่ได้ว่า สมัยก่อนที่สาธารณประโยชน์แห่งนี้เป็นสนามบินเก่าสมัยสงครามโลกครั้งที่ 2 ต่อมาเป็นที่รกร้างว่างเปล่าประชาชนจึงมีการถางป่าและค่อยๆบุกกรุกเข้าไปใช้ที่ดินเพื่อทำการเกษตร เช่น ทำนา มาตั้งแต่สมัยปู่ ย่า ตา ยาย การใช้พื้นที่ส่วนใหญ่ไม่มีแนวเขต แต่ใช้วิธี รู้กันเองว่าบริเวณไหนเป็นของใคร ลักษณะที่ดินเป็นทุ่งนาขนาดกว้าง และมีสระน้ำขนาดเล็ก 1 สระ

ตำบลป่ากุมเกาะมีพื้นที่สาธารณประโยชน์ 3 แปลง เนื้อที่รวม 862 ไร่ 3 งาน 35 ตารางวา คิดเป็น 2% ของพื้นที่ทั้งตำบล พื้นที่สาธารณประโยชน์ยังคงอยู่ในสภาพเดิมโดยมีสภาพเป็นบึง เป็นคลอง ไม่ถูกนำมาใช้ประโยชน์เป็นอย่างอื่นจำนวน 34 ไร่ 1 งาน 2 ตารางวา คิดเป็น 4% ของพื้นที่สาธารณะ พื้นที่สาธารณะที่มีการเข้าใช้ประโยชน์ จำนวน 828 ไร่ 2 งาน 33 ตารางวา คิดเป็น 96% ของพื้นที่สาธารณะ โดย อบต. จัดทำเป็นสวนสาธารณะ สระน้ำ เป็นสำนักงาน อบต.และเป็นค่ายลูกเสือ พื้นที่สาธารณะหมู่ 12 หนองอียานเป็นพื้นที่ที่มีโครงการขุดลอกคลองแต่โครงการได้ระงับลง ส่วนพื้นที่ในหนองซึ่งเป็นพื้นที่ที่มีการขุดสระน้ำไว้ มีสระน้ำ 2 สระ แต่ก็เป็นสระที่รกร้างเปล่าและพื้นที่โดยรอบที่ขอบสระก็เป็นที่รกร้าง ซึ่งจากการสัมภาษณ์ผู้เฒ่าผู้แก่ในตำบลกล่าวว่า พื้นที่เหล่านี้ในอดีตส่วนใหญ่จะเป็นหนองน้ำและที่ลุ่ม และเป็นพื้นที่ป่าไม้เก่าซึ่งมีหญ้าขึ้นปกคลุมมีสภาพรกร้าง จนในปัจจุบันนี้ทางหน่วยงานราชการได้เข้าไปปรับปรุงจึงสามารถใช้ประโยชน์ได้

ตำบลย่านยาวมีพื้นที่สาธารณประโยชน์ทั้งสิ้น 3 แปลง เนื้อที่รวม 541 ไร่ 1 งาน 80 ตารางวา คิดเป็น 2.4% ของพื้นที่ทั้งตำบล พื้นที่สาธารณประโยชน์ยังคงอยู่ในสภาพเดิมโดยมีสภาพเป็นบึง เป็นคลอง ไม่ถูกนำมาใช้ประโยชน์เป็นอย่างอื่นจำนวน 462 ไร่ 2 งาน 66 ตารางวา คิดเป็น 85.6% ของพื้นที่สาธารณะ พื้นที่สาธารณะที่มีการเข้าใช้ประโยชน์ จำนวน 78 ไร่ 3 งาน 14 ตารางวา คิดเป็น 14.4% ของพื้นที่สาธารณะ โดยเข้าไปใช้ประโยชน์แต่จัดทำเป็นแหล่งน้ำสาธารณประโยชน์ของตำบลรวม 28 ไร่ กองดินขององค์การบริหารส่วนตำบลใช้เนื้อที่ประมาณ 15 ไร่ ลานตากผลผลิตทางการเกษตรของชุมชนเป็นเนื้อที่ประมาณ 5 ไร่ คลองชลประทานเป็นเนื้อที่ประมาณ 2 ไร่ และเป็นทางสาธารณประโยชน์ของหมู่บ้านอีกประมาณ 3 ไร่ และมีผู้ครอบครองพื้นที่มีจำนวนรวม 21 คน เข้าครอบครองพื้นที่รวม 77 ไร่ 3 งาน 14 ตารางวา ผู้ที่เข้าครอบครองเป็นผู้ที่อยู่อาศัยในหมู่ที่ 5, 11 ตำบลย่านยาว ในการครอบครองพื้นที่ดังกล่าวจากการสอบถามผู้ครอบครองได้ว่าได้เข้าใช้พื้นที่นานมาแล้ว ในอดีตพื้นที่แปลงที่ 1 และแปลงที่ 2 มีสภาพเป็นป่าที่รกร้าง ต่อมาชาวบ้านก็เข้าบุกรุกเข้าถางป่าและจับจองกันเอง และเมื่อใบหนังสือสำคัญที่ทางราชการส่วนที่ดินออกมาเป็นที่สาธารณประโยชน์ ชาวบ้านก็ได้มีการขอใช้ในการทำการเกษตร ต่อมาเมื่อทางราชการมีความประสงค์ที่จะใช้พื้นที่ประชาชนก็จะออกจากพื้นที่ดังกล่าว

5.2 อภิปราย

การศึกษาการใช้พื้นที่ดินสาธารณประโยชน์ในจังหวัดพิษณุโลกและสุโขทัยนี้ มีขอบเขตอยู่ในพื้นที่สาธารณประโยชน์ที่มี นสล. มิได้รวมที่ดินที่เป็นที่สาธารณะที่ไม่มี นสล. จากการสำรวจพบว่าในตำบลที่สำรวจยังมีพื้นที่ดินจำนวนหนึ่งซึ่งเป็นที่ดินที่ควรสำรวจ ซึ่งเป็นที่ดินสาธารณะ ไม่มีเอกสารสิทธิ์ใดๆ ลักษณะการใช้ที่ดินเกือบทั้งหมด 98% ถูกใช้ไปในการทำนา และยังมีที่รกร้างว่างเปล่าซึ่งเป็นทุ่งหญ้า ประชาชนได้นำสัตว์เข้ามาเลี้ยงโดยมีบริเวณไม่มากซึ่งเป็นที่ดินติดกับถนนสาธารณะ ปัญหาโดยรวมของที่ดินสาธารณประโยชน์บริเวณนี้ยังไม่ได้ปรากฏชัดเจน ทางราชการถือว่าผู้เข้าไป

ครอบครองพื้นที่เหล่านี้เป็นผู้บุกรุก เนื่องจากเข้าใช้พื้นที่เกือบทั้งหมดถูกใช้ในการทำนา จึงไม่ส่งผลกระทบต่อสิ่งแวดล้อม ในการสำรวจระยะเวลาที่ห่างกันพบว่ารายชื่อผู้เข้าใช้ประโยชน์ในพื้นที่บางรายเปลี่ยนไปไม่ซ้ำรายชื่อเดิม จึงอาจถือได้ว่าการโอนถ่ายกรรมสิทธิ์ในการเข้าใช้ซึ่งสอดคล้องกับการสัมภาษณ์ที่ได้ว่าการขายสิทธิการเข้าใช้ประโยชน์จากที่ดินสาธารณะเหล่านี้

ที่ดินสาธารณะประโยชน์ในตำบลที่ศึกษาทั้ง 9 ตำบลนี้ ส่วนที่ไม่มีมีการบุกรุก เข้าทำประโยชน์หรือเปลี่ยนสภาพจากสภาพเดิม มีจำนวนถึง 54.4% ของพื้นที่สาธารณะทั้งหมด พื้นที่สาธารณะเหล่านี้ส่วนใหญ่เป็นแหล่งน้ำ เป็นคลอง เป็นบึง จึงยังคงอยู่ให้อยู่ในสภาพเดิม ซึ่งควรมีมาตรการที่จะทำนุบำรุงรักษาไว้ให้เป็นที่สาธารณประโยชน์ร่วมกัน เพราะที่ดินสาธารณะเหล่านี้มีสภาพตามธรรมชาติที่จะส่งผลต่อสภาพแวดล้อม สุขภาพ และความปลอดภัยโดยรวมของชนในตำบล และชุมชนอื่นๆ

ตามนโยบายของรัฐบาลปัจจุบันที่มุ่งเน้นการแก้ปัญหาคความยากจน และประชาชนที่ด้อยโอกาสทางเศรษฐกิจ และนโยบายแปลงสินทรัพย์เป็นทุน รัฐบาลจึงได้ให้กรมที่ดินนำที่ดินสาธารณประโยชน์ที่ประชาชนเลิกใช้ประโยชน์ร่วมกัน มาจัดให้ราษฎรเข้าทำประโยชน์ ตามมาตรา 9 แห่งประมวลกฎหมายที่ดิน ดังนั้นที่ดินสาธารณประโยชน์บางแห่งที่ถูกนำมาใช้ประโยชน์ จึงสามารถจัดอยู่ในที่ดินสาธารณประโยชน์ที่สามารถจัดให้ราษฎรเข้าทำประโยชน์ ซึ่งในความเป็นจริงราษฎรได้เข้าใช้พื้นที่ดินเหล่านั้นทำประโยชน์อยู่แล้ว มิได้ปล่อยให้เป็นที่รกร้างว่างเปล่าปราศจากประโยชน์

เมื่อพิจารณาถึงผลกระทบจากการเข้าใช้ประโยชน์ที่ดินสาธารณะในสภาพปัจจุบันเมื่อเทียบกับสภาพในอดีต ตาราง 5.1 จากคำบอกเล่าของผู้คนที่อาศัยใกล้เคียงกับที่ดินสาธารณะในแต่ละแปลงในด้านสิ่งแวดล้อม ระบบนิเวศ แหล่งอาหาร และอาชีพ

ที่ดินสาธารณะหนองชุมพล ตำบลบ้านกร่าง จากที่รกร้างว่างเปล่าในอดีตเปลี่ยนเป็นพื้นที่ในการทำนา ในด้านสิ่งแวดล้อมโดยทั่วไปยังเป็นสิ่งแวดล้อมที่อยู่ในสภาพดีไม่จัดว่าเป็นมลภาวะ ในด้านระบบนิเวศเปลี่ยนไปจากเดิมซึ่งเป็นระบบนิเวศที่มีความหลากหลายของพืชพันธุ์เปลี่ยนเป็นระบบนิเวศทุ่งนาที่มีข้าวเป็นพืชเด่น ในด้านแหล่งอาหารและอาชีพเป็นแหล่งเพาะปลูกข้าวจึงเป็นแหล่งอาหารและก่อให้เกิดอาชีพและรายได้ของผู้คนที่อาศัยอยู่ในบริเวณนั้น

ที่ดินสาธารณะทุ่งหนองอำปรีอ จากหนองน้ำและที่รกร้างว่างเปล่าในอดีตเปลี่ยนสภาพเป็นคลองส่งน้ำและพื้นที่ในการทำนาในด้านสิ่งแวดล้อมโดยทั่วไปยังเป็นสิ่งแวดล้อมที่อยู่ในสภาพดีไม่จัดว่าเป็นมลภาวะ และยังคงสภาพเป็นแหล่งน้ำ ในด้านระบบนิเวศเปลี่ยนไปจากเดิมซึ่งเป็นระบบนิเวศจากหนองน้ำเป็นคลองส่งน้ำซึ่งมีการตัดแปลงจากธรรมชาติเล็กน้อย ความหลากหลายของสิ่งมีชีวิตที่อาศัยอยู่เปลี่ยนไปบ้าง และจากที่รกร้างที่มีความหลากหลายของพืชพันธุ์เปลี่ยนเป็นระบบนิเวศทุ่งนาที่มีข้าวเป็นพืชเด่น ในด้านแหล่งอาหารและอาชีพเป็นแหล่งเพาะปลูกข้าวจึงเป็นแหล่งอาหารและก่อให้เกิดอาชีพและรายได้ และที่สำคัญเป็นแหล่งน้ำใช้สำหรับการเกษตรของผู้คนที่อาศัยอยู่ในบริเวณนั้น

ที่สาธารณชนที่เลี้ยงสัตว์ตำบลพันเสาหมู่ที่ 1 สภาพในอดีต และปัจจุบันมีการเปลี่ยนแปลงไม่มากนัก ยังคงใช้เป็นที่เลี้ยงสัตว์ประจำหมู่บ้าน ในด้านระบบนิเวศเปลี่ยนไปจากเดิมเล็กน้อยในบริเวณที่ใช้เป็นสนามตะกร้อ ในด้านแหล่งอาหาร เป็นแหล่งอาหารของสัตว์เลี้ยง วัว ควาย และอาชีพเลี้ยงสัตว์

ที่สาธารณชนตำบลพันเสา หนองหานั่งหมู่ที่ 11 สภาพในอดีต และปัจจุบันมีการเปลี่ยนแปลงไม่มากนัก จากที่รกร้างว่างเปล่าในอดีตเปลี่ยนเป็นพื้นที่ในการทำนา ในด้านสิ่งแวดล้อมโดยทั่วไปยังเป็นสิ่งแวดล้อมที่อยู่ในสภาพดีไม่จัดว่าเป็นมลภาวะ ในด้านระบบนิเวศเปลี่ยนไปจากเดิมซึ่งเป็นระบบนิเวศที่มีความหลากหลายของพืชพันธุ์เปลี่ยนเป็นระบบนิเวศทุ่งนาที่มีข้าวเป็นพืชเด่น ในด้านแหล่งอาหารและอาชีพเป็นแหล่งเพาะปลูกข้าวจึงเป็นแหล่งอาหารและก่อให้เกิดอาชีพและรายได้ของผู้คนที่อาศัยอยู่ในบริเวณนั้น

ที่สาธารณชนหนองบอนตำบลแม่ระกาอดีตและปัจจุบันยังเป็นที่รกร้างว่างเปล่าไม่เปลี่ยนแปลงมากนัก ใช้เป็นที่เลี้ยงสัตว์ในบางครั้ง ก่อให้เกิดประโยชน์ในด้านแหล่งอาหารของสัตว์ และอาชีพเลี้ยงสัตว์

ที่สาธารณชนตำบลวังพิศกุล หมู่ที่ 1 บ้านวังประจู่ อดีตเป็นที่รกร้างว่างเปล่าและเป็นป่าช้าเก่า เปลี่ยนเป็นแปลงนาสาธิต ในด้านสิ่งแวดล้อมโดยทั่วไปยังเป็นสิ่งแวดล้อมที่อยู่ในสภาพดีไม่จัดว่าเป็นมลภาวะ ในด้านระบบนิเวศเปลี่ยนไปจากเดิมซึ่งเป็นระบบนิเวศที่มีความหลากหลายของพืชพันธุ์เปลี่ยนเป็นระบบนิเวศทุ่งนาที่มีข้าวเป็นพืชเด่น ในด้านแหล่งอาหารและอาชีพเป็นแหล่งเพาะปลูกข้าวจึงเป็นแหล่งอาหารและก่อให้เกิดอาชีพและรายได้ของหมู่บ้าน

ที่สาธารณชนตำบลดินทอง หมู่ที่ 9 กกไม้แดง อดีตเป็นบึงขนาดใหญ่ และมีพื้นที่ดินบางส่วน ปัจจุบันยังเป็นบึง และบางส่วนทำเป็นประปาหมู่บ้านใช้ผลิตน้ำประปาให้ประชาชนในหมู่ที่ 9 ในด้านสิ่งแวดล้อมโดยทั่วไปยังเป็นสิ่งแวดล้อมที่อยู่ในสภาพดีไม่จัดว่าเป็นมลภาวะ ในด้านระบบนิเวศเปลี่ยนไปจากเดิมในบางส่วนที่เปลี่ยนแปลงไป ในด้านแหล่งอาหารและอาชีพเป็นแหล่งที่มีการทำประมงจับสัตว์ภายในบึง ที่เลี้ยงสัตว์และเป็น ลานตากข้าวจึงก่อให้เกิดอาชีพของคนในชุมชน

ตำบลคลองยาง แปลงที่ 1 หมู่ที่ 4 ที่ป่าช้าเก่า พื้นที่ทำการเกษตรสภาพในอดีต และปัจจุบันมีการเปลี่ยนแปลงไม่มากนัก จากที่รกร้างว่างเปล่าที่เป็นป่าช้าเก่าในอดีตเปลี่ยนเป็นพื้นที่ในการทำนา ในด้านสิ่งแวดล้อมโดยทั่วไปยังเป็นสิ่งแวดล้อมที่อยู่ในสภาพดีไม่จัดว่าเป็นมลภาวะ ในด้านระบบนิเวศเปลี่ยนไปจากเดิมซึ่งเป็นระบบนิเวศที่มีความหลากหลายของพืชพันธุ์เปลี่ยนเป็นระบบนิเวศทุ่งนาที่มีข้าวเป็นพืชเด่น ในด้านแหล่งอาหารและอาชีพเป็นแหล่งเพาะปลูกข้าวจึงเป็นแหล่งอาหารและก่อให้เกิดอาชีพและรายได้ของผู้คนที่อาศัยอยู่ในบริเวณนั้น

ที่สาธารณชนตำบลคลองยาง แปลงที่ 2 หมู่ที่ 1, 2 อดีตเป็นที่รกร้างว่างเปล่า เป็นคลองส่งน้ำ ปัจจุบันเป็นคลองลำางและ คลองชลประทานในด้านสิ่งแวดล้อมโดยทั่วไปยังเป็นสิ่งแวดล้อมที่อยู่ในสภาพดีโดยยังคงเป็นแหล่งน้ำ ในด้านระบบนิเวศไม่เปลี่ยนไปจากเดิมมากนัก ความหลากหลายของ

สิ่งมีชีวิตที่อาศัยอยู่อาจเปลี่ยนไปบ้าง ในด้านแหล่งอาหารและอาชีพเป็นแหล่งน้ำที่สำคัญเป็นใช้สำหรับอุปโภคและบริโภคของผู้คนที่อาศัยอยู่ในบริเวณนั้น

พื้นที่สาธารณะตำบลคลองยาง แปลงที่ 3 หมู่ที่ 7 ในอดีตและปัจจุบันยังคงสภาพเดิมเป็นพื้นที่ราบลุ่มมีแอ่งน้ำ ระบบนิเวศ สิ่งแวดล้อม แหล่งอาหาร และอาชีพยังไม่เปลี่ยนแปลง

พื้นที่สาธารณะตำบลศรีราม หมู่ที่ 1 บ้านโนนใหญ่ อดีตเป็นสนามบินเก่าสมัยสงครามโลกครั้งที่ 2 ปัจจุบัน พื้นที่ในการประกอบอาชีพเกษตรกรรม ในด้านสิ่งแวดล้อมโดยทั่วไปยังเป็นสิ่งแวดล้อมที่อยู่ในสภาพดีไม่จัดว่าเป็นมลภาวะ ในด้านระบบนิเวศเปลี่ยนไปจากเดิมซึ่งเป็นระบบนิเวศที่มีความหลากหลายของพืชพันธุ์เปลี่ยนเป็นระบบนิเวศเกษตรกรรมที่พืชจำกัชนิด ในด้านแหล่งอาหารและอาชีพเป็นแหล่งเพาะปลูก จึงเป็นแหล่งอาหารและก่อให้เกิดอาชีพและรายได้ของผู้คนที่อาศัยอยู่ในบริเวณนั้น

ที่สาธารณะตำบลป่ากุมเกาะแปลงที่ 1 หมู่ที่ 12 อดีตเป็นที่ราบลุ่มในบางพื้นที่ และบางพื้นที่เป็นสระกักเก็บน้ำ มีหญ้าขึ้นรกทั้งพื้นที่ ปัจจุบัน ยังคงอยู่ในสภาพสิ่งแวดล้อม ระบบนิเวศ แหล่งอาหาร และอาชีพที่ไม่เปลี่ยนแปลงจากเดิมมากนัก

ที่สาธารณะตำบลป่ากุมเกาะแปลงที่ 2 หมู่ที่ 12 อดีตเป็นพื้นที่ราบมีหญ้าปกคลุม ปัจจุบันมีโครงการขุดคลองขนาดใหญ่เพื่อใช้น้ำในการเกษตร ถ้ามีการดำเนินโครงการนี้ระบบนิเวศจะเปลี่ยนไปจากเดิมจากระบบนิเวศบนบกเป็นระบบนิเวศแหล่งน้ำ แต่สภาพสิ่งแวดล้อมยังเป็นสภาพสิ่งแวดล้อมที่ดีไม่เป็นมลภาวะ จะส่งผลต่ออาชีพและแหล่งน้ำที่สำคัญของผู้คน

ที่สาธารณะตำบลป่ากุมเกาะแปลงที่ 3 หมู่ที่ 9 หนองแม่ระวิง อดีตเป็นหนองน้ำเก่าที่มีขนาดใหญ่และเป็นทุ่งหญ้าเลี้ยงสัตว์ ปัจจุบันถูกตัดแปลงเป็นที่ตั้งสำนักงาน อบต. ป่ากุมเกาะ เป็นพื้นที่พักผ่อนหย่อนใจและจัดเป็นค่ายลูกเสือ ในด้านสิ่งแวดล้อมเปลี่ยนแปลงไปเป็นแหล่งที่อยู่อาศัย แต่ยังเป็นสิ่งแวดล้อมที่ไม่จัดว่าเป็นมลภาวะ ในด้านระบบนิเวศเปลี่ยนไปอย่างสิ้นเชิงเป็นระบบนิเวศที่มีความหลากหลายของสิ่งมีชีวิตลดลง ในด้านแหล่งอาหารและการประอาชีพ เป็นแหล่งพักผ่อนของผู้คนและเป็นสถานที่ทำงาน

ที่สาธารณะตำบลย่านยาว แปลงที่ 1 หมู่ที่ 5 อดีตเป็นที่รกร้างว่างเปล่า ปัจจุบันเป็นพื้นที่ในการประกอบอาชีพเกษตรกรรม ในด้านสิ่งแวดล้อมโดยทั่วไปยังเป็นสิ่งแวดล้อมที่อยู่ในสภาพดีไม่จัดว่าเป็นมลภาวะ ในด้านระบบนิเวศเปลี่ยนไปจากเดิมซึ่งเป็นระบบนิเวศที่มีความหลากหลายของพืชพันธุ์เปลี่ยนเป็นระบบนิเวศเกษตรกรรมที่พืชจำกัชนิด ในด้านแหล่งอาหารและอาชีพเป็นแหล่งเพาะปลูก จึงเป็นแหล่งอาหารและก่อให้เกิดอาชีพและรายได้ของผู้คนที่อาศัยอยู่ในบริเวณนั้น

ที่สาธารณะตำบลย่านยาว แปลงที่ 2 หมู่ที่ 5 อดีตเป็นที่รกร้างว่างเปล่า ปัจจุบันเป็นพื้นที่ในการประกอบอาชีพเกษตรกรรมและสระน้ำ ในด้านสิ่งแวดล้อมโดยทั่วไปยังเป็นสิ่งแวดล้อมที่อยู่ในสภาพดีไม่จัดว่าเป็นมลภาวะ ในด้านระบบนิเวศเปลี่ยนไปจากเดิมซึ่งเป็นระบบนิเวศที่มีความหลากหลายของพืชพันธุ์เปลี่ยนเป็นระบบนิเวศเกษตรกรรมที่พืชจำกัชนิด ในด้านแหล่งอาหารและอาชีพเป็นแหล่ง

เพาะปลูก จึงเป็นแหล่งอาหาร และแหล่งน้ำ และก่อให้เกิดอาชีพและรายได้ของผู้คนที่อาศัยอยู่ในบริเวณนั้น

ที่สาธารณะตำบลย่านยาว แปลงที่ 3 หมู่ที่ 2 อดีตเป็นหนองน้ำขนาดใหญ่ ปัจจุบันเป็นหนองน้ำเพื่อการชลประทาน ในอดีตและปัจจุบันยังคงสภาพเดิมเป็นพื้นที่ที่เป็นแหล่งน้ำ ระบบนิเวศสิ่งแวดล้อมไม่เปลี่ยนแปลงมากนัก เป็นแหล่งน้ำ

ตาราง 5.1 สภาพในอดีตและสภาพปัจจุบันที่ดินสาธารณะใน 9 ตำบล ของจังหวัดพิษณุโลกและสุโขทัย

ที่สาธารณะที่มีการเข้าใช้ประโยชน์	สภาพในอดีต	สภาพปัจจุบัน
ตำบลบ้านกร่าง หนองชุมพล หมู่ 6	ที่รกร้างว่างเปล่า	พื้นที่ในการประกอบอาชีพเกษตรกรรม
ตำบลบ้านกร่าง ทุ่งหนองอำปรีอ หมู่ 4 และหมู่ 6	หนองน้ำและเป็นที่รกร้างว่างเปล่า	คลองส่งน้ำและพื้นที่ในการประกอบอาชีพเกษตรกรรม
ตำบลพันเสา ที่เลี้ยงสัตว์ หมู่ที่ 1	ที่รกร้างว่างเปล่า	ที่เลี้ยงสัตว์ประจำหมู่บ้าน และมีสนามตะกร้อ
ตำบลพันเสา หนองหานังหมู่ที่ 11	ที่รกร้างว่างเปล่า	พื้นที่ในการประกอบอาชีพเกษตรกรรม
ตำบลแม่ระกา หนองบอน หมู่ที่ 1	ที่รกร้างว่างเปล่า	ที่รกร้างว่างเปล่า ประชาชนนำสัตว์เลี้ยงมาเลี้ยงเป็นบางครั้ง
ตำบลวังพิถล หมู่ที่ 1 วังประตู	ที่รกร้างว่างเปล่าและป่าช้าเก่า	แปลงนาสาธิตของหมู่บ้าน
ตำบลคันทอง หมู่ที่ 9 กม ไม้แดง	บึงขนาดใหญ่ และเป็นพื้นที่ดินบางส่วน	ใช้ผลิตน้ำประปาให้ประชาชนในหมู่ที่ 9, มีการทำประมงจับสัตว์ภายในบึง, ลานตากข้าว, ที่เลี้ยงสัตว์
ตำบลคลองยาง แปลงที่ 1 หมู่ที่ 4	ที่ป่าช้าเก่า	พื้นที่ทำการเกษตร
ตำบลคลองยาง แปลงที่ 2 หมู่ที่ 1, 2	ที่รกร้างว่างเปล่า, คลองส่งน้ำ	คลองลำกลาง คลองชลประทาน
ตำบลคลองยาง แปลงที่ 3 หมู่ที่ 7	เป็นพื้นที่ราบลุ่ม มีแอ่งน้ำ	เป็นพื้นที่ราบลุ่ม มีแอ่งน้ำ
ตำบลศรีมาศ หมู่ที่ 1 บ้านโนนใหญ่	สนามบินเก่าสมัยสงครามโลกครั้งที่ 2	พื้นที่ในการประกอบอาชีพเกษตรกรรม
ตำบลป่ากุมเกาะแปลงที่ 1 หมู่ที่ 12	เป็นที่ราบลุ่มในบางพื้นที่ และบางพื้นที่เป็นสระกักเก็บน้ำ มีหญ้าขึ้นรกทั้งพื้นที่	เป็นที่รกร้างว่างเปล่าไม่มีการเข้าใช้ประโยชน์แต่อย่างใด
ตำบลป่ากุมเกาะแปลงที่ 2 หมู่ที่ 12	เป็นพื้นที่ราบ หญ้าปกคลุม	โครงการขุดคลองขนาดใหญ่เพื่อใช้ในการเกษตร
ตำบลป่ากุมเกาะแปลงที่ 3 หมู่ที่ 9 หนองแม่ระวิง	เป็นหนองน้ำเก่าที่มีขนาดใหญ่ และเขื่อนทุ่งหญ้าเลี้ยงสัตว์	ที่ตั้งสำนักงาน อบต. ป่ากุมเกาะพื้นที่พักผ่อนหย่อนใจและจัดเป็นค่ายลูกเสือ
ตำบลย่านยาว แปลงที่ 1 หมู่ที่ 5	เป็นที่รกร้างว่างเปล่า	พื้นที่ในการประกอบอาชีพเกษตรกรรม
ตำบลย่านยาว แปลงที่ 2 หมู่ที่ 5	เป็นที่รกร้างว่างเปล่า	พื้นที่ทำการเกษตร, สระน้ำ
ตำบลย่านยาว แปลงที่ 3 หมู่ที่ 2	หนองน้ำขนาดใหญ่	หนองน้ำเพื่อการชลประทาน

5.3 ข้อเสนอแนะ

ข้อเสนอแนะเกี่ยวกับการใช้ประโยชน์จากที่ดินเหล่านี้ เนื่องจากที่ดินสาธารณะประโยชน์เหล่านี้ถูกสงวนไว้เพื่อเป็นที่สาธารณะประจำหมู่บ้าน ได้มีการทำนา เลี้ยงสัตว์ ในที่ที่มีน้ำใช้ตลอดปีควรจะให้ประชาชนเข้าทำนาหรือทำสวนเพื่อก่อให้เกิดรายได้กับประชาชนในหมู่บ้านต่อไป เหมาะกับการปฏิรูปที่ดินในการใช้พื้นที่สาธารณะให้เกิดประโยชน์ต่อชุมชน โดยรัฐอาจดำเนินการจัดการโดยให้ผู้ที่เข้าใช้ประโยชน์ในปัจจุบันเช่าจากรัฐ ถ้ามีการเปลี่ยนถ่ายโอนการเข้าใช้ประโยชน์ในพื้นที่รัฐจะสามารถควบคุมได้ และควรทำการสำรวจต่อไปในพื้นที่สาธารณะที่ตกสำรวจ แต่ยังเป็นพื้นที่ที่ประชาชนใช้ร่วมกัน

มหาวิทยาลัยราชภัฏพิบูลสงคราม
Pibulsongkram Rajabhat University

บรรณานุกรม

- กรมที่ดิน กองสำรวจและคุ้มครองที่ดินของรัฐ (2538) การคุ้มครองที่ดินของรัฐ การควบคุมที่ดินของรัฐ การรังวัดเพื่อออกหนังสือสำคัญสำหรับที่หลวง กรมที่ดิน กระทรวงมหาดไทย
- วนิดา พรไพบุรณ์ (2535) แนวทางปฏิบัติในการตรวจพิสูจน์ที่ดิน ในเขตป่าไม้ที่มีการแจ้งการครอบครอง (ส.ค. 1) กรมป่าไม้ กระทรวงเกษตรและสหกรณ์
- วนิดา พรไพบุรณ์ (2540) เอกสารประกอบการบรรยายความรู้เกี่ยวกับกฎหมายที่ดินที่เจ้าหน้าที่ป่าไม้ควรทราบ กรมป่าไม้ กระทรวงเกษตรและสหกรณ์
- มหาวิทยาลัยนเรศวร (2547) แนวทางการดำเนินการเกี่ยวกับกรณีน้ำท่วมอำเภอบางระกำ จังหวัดพิษณุโลก และกรณีศึกษาแนวทางการจัดการระบบพัฒนาकुคลองและแหล่งน้ำในจังหวัดพิษณุโลก
- เทวินทร์ ขอดสวัสดิ์ (2544) การเปลี่ยนแปลงการถือครองที่ดินและการใช้ที่ดินในเขตนิคมสร้างตนเอง : กรณีศึกษานิคมสร้างตนเองรัตภูมิ จังหวัดสงขลา

มหาวิทยาลัยราชภัฏพระนครศรีอยุธยา
Pibulsongkram Rajabhat University

ภาคผนวก

มหาวิทยาลัยราชภัฏพระนครศรีอยุธยา
Pibulsongkram Rajabhat University

ภาคผนวก ก

ตารางข้อมูลพื้นที่ นสส. จังหวัดพิษณุโลก

มหาวิทยาลัยราชภัฏพิบูลสงคราม
Pibulsongkram Rajabhat University

ทะเบียนรายชื่อ “หนังสือสำคัญสำหรับที่หลวง”

อำเภอวัดโบสถ์

ลำดับที่	เลขที่ นส.ด.	ระวาง		ประเภท	วันที่ออก	ชื่อ	หมู่/บ้าน	ตำบล	เนื้อที่		
		หมายเลข	แผนที่						ไร่	งาน	ตรว.
1	43596	5043 II	163	พลเมืองใช้ร่วมกัน	5 ก.ค. 2533	ทุ่งบ้านยางฯ	2/บ้านน้ำคบ	บ้านยาง	219	-	31
2	4869	5043 II	138	"	19 ก.พ. 2519	บึงก้าน้ำ	2	บ้านยาง	109	3	46
3	พลด 2053	5043 II	164	"	11 ก.ย. 2540	บึงตชฯ	บ้านปากทรงทราย	บ้านยาง	56	-	56.5
4	พลด 2052	5043 II	18-19	"	11 ก.ย. 2540	ป่าหัวยายตั้งฯ	บ้านหนองลวก	กันไฉ้ง	1,107	3	40
5	6966	5042 I	32	"	29 ก.ย. 2520	บึงคา	บ้านท่างาม	ท่างาม	68	2	47
6	6497	5043 II	175	"	20 พ.ค. 2520	บึงใหญ่ฯ	4	ท่างาม	183	2	-
7	4301/2517	5043 II	175	"	22 ต.ค. 2517	หนองปลัดคามี	3	ท่างาม	163	3	86
8	พลด 0290	5043 II 4280, 50421 4278	-	"	21 ต.ค. 2541	บึงน้ำหัก	11/บ้านหัววัง	ท่างาม	59	-	57
รวม									1,964	13	363.5

ทะเบียนรายชื่อ “หนังสือสำคัญสำหรับที่หลวง”

อำเภอเมือง

ลำดับที่	เลขที่ นส.ด.	ระวาง		ประเภท	วันที่ออก	ชื่อ	หมู่/บ้าน	ตำบล		เนื้อที่	
		หมายเลข	แผ่นที่					ไร่	งาน	ไร่	ตรว.
1	พด 0049	3น-2น, 9อ, 9อ	-	พดเมืองใช้ร่วมกัน	28 ม.ค. 2540	ทุ่งหนองเสียวฯ	4/ศาลสุวรรณ	ดอนทอง	93	-	48
2	พด 0165	2861 I	71,84	"	28 ม.ค. 2540	บึงดี	4/แหลมประจักษ์	บ้านป่า	48	1	70
3	พด 0019	2น-2น, 12อ, 13อ	-	"	6 ก.ย. 2536	บึงสมอฯ	4/สมอแข	สมอแข	17	3	24
4	พด 0163	3น, 10อ	-	"	28 ม.ค. 2540	หนองบัวลายฯ	4/ศาลสุวรรณ	ดอนทอง	6	3	30
5	0034	5061 I	70	"	28 ม.ค. 2540	หนองเสือใหญ่ฯ	3/บึงกระดาน	บ้านป่า	17	2	23
6	พด 0162	5061 IV	87	"	24 ม.ค. 2540	หนองชุมพลฯ	บ้านกร่าง	บ้านกร่าง	176	3	60
7	พด 0161	5061 IV	52	"	24 ม.ค. 2540	ทุ่งบึงตามาฯ	4	มะขามสูง	203	1	99
8	พด 0160	5061 IV	52	"	24 ม.ค. 2540	บึงตะมุ	7	มะขามสูง	166	3	26
9	พด 0051	2น, 12อ	-	"	13 มิ.ย. 2539	หนองยาวฯ	4/สมอแข	สมอแข	11	-	59
10	พด 0050	1น-1น, 12อ, 12อ	-	"	13 มิ.ย. 2539	หนองบัวขาวฯ	4/สมอแข	สมอแข	10	1	65
11	พด 0113	5061 I	57	"	19 ธ.ค. 2538	บึงมะเจ็ดค่อมฯ	2/บึงไทร	บ้านป่า	15	2	39
12	พด 0035	5061 I	70	"	19 ธ.ค. 2538	หนองเสือน้อยฯ	3/บึงกระดาน	บ้านป่า	6	3	41
13	พด 0112	5061 I	72	"	19 ธ.ค. 2538	หนองจิกฯ	2/ดอนทอง	ดอนทอง	3	2	83
14	พด 0114	5061 I	57	"	19 ธ.ค. 2538	บึงไทร	2/บึงไทร	บ้านป่า	14	1	42
15	พด 0015	5061 I	57	"	19 ธ.ค. 2538	บึงขาม	2/บึงไทร	บ้านป่า	8	3	63
16	พด 0014	2น, 13อ	-	"	6 ก.ย. 2536	หนองปรือฯ	4/สมอแข	สมอแข	8	3	68
17	พด 0038	2น, 12อ	-	"	6 ก.ย. 2536	หนองไผ่ฯ	4/สมอแข	สมอแข	8	3	72
18	พด 0036	5061 I	83	"	3 ก.พ. 2537	บึงบ้านเก่า	12/บึงเก่า	ดอนทอง	10	-	42

ลำดับที่	เลขที่ นสท.	รางวัล		ประเภท	วันที่ออก	ชื่อ	หมู่บ้าน	ตำบล	เนื้อที่		
		หมายเลข	แผ่นที่						ไร่	งาน	
19	พท 0020	1น-2น, 12อ, 12อ	-	พลเมืองเข้าร่วมกัน	8 ก.ย. 2536	หนองชุมแสง	4/สวนแห	สมอแข	16	2	82
20	พท 0092	5061 I	84	"	27 ก.พ. 2538	บึงข่าโนน	12/บึงเก่า	ดอนทอง	23	2	14
21	พท 0091	5061 I	84	"	27 ก.พ. 2538	บึงข่าต่าง ๆ	12/บึงเก่า	ดอนทอง	9	2	48
22	พท 0090	5น, 12อ	-	"	27 ก.พ. 2538	หนองบัวขาว	1/ดอนทอง	ดอนทอง	10	2	90
23	พท 0032	5061 I	83	"	3 ก.พ. 2537	บึงกระเทียม	12/บึงเก่า	ดอนทอง	10	1	93
24	33003	5061 I	84	"	15 ก.ย. 2527	บึงข่าโนน	บ้านสะอึก	ดอนทอง	57	-	60
25	พท 0269	50421 3657-4, 3660-16	-	"	28 พ.ค. 2541	สระประจักษ์ตำบล อรัญญิก		โนนเมือง (อรัญญิก)	50	-	60
26	พท 0223	8น, 6อ	-	"	2 เม.ย. 2540	ทุ่งบึงตาโปน	6	มะขามสูง	87	1	90
27	3628	2น, 11อ	-	"	23 พ.ย. 2530	หนองเกษม	3/ดงประโดก	สมอแข	1	2	38
28	38045	3น, 13อ	-	"	23 พ.ค. 2531	บึงหนองตอ	1/หนองตอ	สมอแข	34	3	34
29	38036	2น, 11อ	-	"	23 พ.ค. 2531	หนองวัดกรมธรรม์	3/ดงประโดก	สมอแข	3	-	37
30	38048	2น, 11อ	-	"	23 พ.ค. 2531	หนองหลวงพ่อยักษ์	3/ดงประโดก	สมอแข	3	2	3
31	10545	-	-	"	26 ก.ค. 2522	ทุ่งอภัยขาว้ายักษ์	บ้านใหม่	วัดพริก	129	3	82
32	พท 0116	5061 I	84	"	19 ธ.ค. 2538	บึงมะกอก	12/บึงเก่า	ดอนทอง	10	1	61
33	พท 0228	5061 I	57	"	19 ธ.ค. 2538	บึงกระดานใหญ่	3/บึงกระดาน	บ้านป่า	11	2	52
34	พท 0117	5061 I	57	"	19 ธ.ค. 2538	บึงกระดานใหญ่ (แปลง 1)	3/บึงกระดาน	บ้านป่า	28	-	38
35	พท 0119	5061 I	58	"	19 ธ.ค. 2538	หนองอ้อ	5/บ้านแซ	บ้านป่า	66	1	77
36	พท 0015	3น, 13อ	-	"	6 ก.ย. 2536	บึงสอทอง	1/หนองตอ	สมอแข	48	2	80

ลำดับที่	เลขที่ นศ.	ระวาง		ประเภท	วันที่ออก	ชื่อ	หมู่บ้าน	ตำบล	เนื้อที่		
		หมายเลข	แผ่นที่						ไร่	งาน	
37	พล 0018	3น-2น, 13อ, 13อ	-	พลเมืองใช้ร่วมกัน	9 ต.ค. 2536	บึงแกดบๆ	1/ทองตอ	สมอแข	39	2	75
38	พล 0033	5061 I	70	"	19 ธ.ค. 2538	บึงกระดานน้อยๆ	3บึงกระดาน	บ้านป่า	27	58	68
39	พล 0087	8น-8น, 14อ, 15อ	-	"	27 ก.พ. 2538	หนองแบน	11/ร่องหวายผาด	ดอนทอง	7	2	69
40	5253	-	-	"	29 มี.ย. 2517	หนองขยงวิญ	9,10	วังน้ำ	1050	3	95
41	พล 0097	5061 I	84	"	16 มี.ค. 2538	บึงเรือฯ	12บึงเก่า	ดอนทอง	40	1	84
42	33002	5061 I	85	"	15 ก.ย. 2529	หนองมะแพบ	1/ดอนทอง	ดอนทอง	3	6	22
43	36416	3น-4น, 13อ, 13อ	-	"	30 ต.ค. 2530	บึงยางฯ	2/ตั้งสำนัก	สมอแข	18	3	68
44	36522	2น, 11อ	-	"	23 พ.ย. 2530	หนองสามก๊วยเนฯ	3บ้านดงประโดก	สมอแข	2	-	53
45	36525	3น, 13อ	-	"	23 พ.ย. 2530	บึงน้อยฯ	1/หนองตอ	สมอแข	7	1	94
46	36526	3น, 12อ	-	"	23 พ.ย. 2530	หนองประโดกฯ	3บ้านดงประโดก	สมอแข	13	3	59
47	36527	3น, 13อ	-	"	23 พ.ย. 2530	บึงชุมแสงฯ	1/หนองตอ	สมอแข	1	3	78
48	34323	3น, 5อ	-	"	17 ธ.ค. 2529	หนองอำปรีอ	4, 6	บ้านกร่าง	327	3	99
รวม									2,948	145	2,857

มหาวิทยาลัยพัฒนศาสตร์
Rajabhat University

ทะเบียนรายชื่อ “หนังสือสำคัญสำหรับที่หลวง”

อำเภอชาติตระการ

ลำดับที่	เลขที่ นสด.	ระวาง		ประเภท	วันที่ออก	ชื่อ	หมู่บ้าน	ตำบล	เนื้อที่		
		หมายเลข	แผ่นที่						ไร่	งาน	
1	32355	5143 IV	103	พดเมืองใช้ร่วมกัน	14 ก.ค. 2529	หนองนาหล่มฯ	4/บ้านนาหล่ม	บ้านแดง	319	1	31
2	พด 0129	5143 IV	177	"	06 ก.พ. 2539	บึงน้ำลัดเหนือฯ	3/บ้านน้อย	ป่าแดง	5	2	72.8
3	พด 0128	5143 III	8	"	06 ก.พ. 2539	บึงน้ำลัดฯ	4/บ้านท่าสะแก	ป่าแดง	16	-	38.2
4	32375	5143 IV	177	"	14 ก.ค. 2527	หนองชุมแสงฯ	3/บ้านน้อย	ป่าแดง	3	3	6
5	32380	5143 IV	152	"	14 ก.ค. 2529	บึงตาดอินทร์ฯ	13/บ้านนาปากแตร	ชาติตระการ	3	-	56
6	32377	5143 IV	129	"	14 ก.ค. 2529	บึงบัวเงินฯ	4/บ้านนาจาน	ชาติตระการ	2	-	99
7	32378	5143 IV	140	"	14 ก.ค. 2529	บึงน้อยฯ	3/บ้านปากกรง	ชาติตระการ	2	-	59
8	32384	5143 IV	165	"	14 ก.ค. 2529	น้ำลัดฯ	11/บ้านน้ำผึ้ง	ชาติตระการ	3	3	44
9	32383	5143 IV	164	"	14 ก.ค. 2529	หนองแมนฯ	1/บ้านชาติตระการ	ชาติตระการ	4	2	81
10	32382	5143 IV	152	"	14 ก.ค. 2529	บึงกวางฯ	13/บ้านนาปากแตร	ชาติตระการ	-	2	69
11	32381	5143 IV	164	"	14 ก.ค. 2529	บึงโสมฯ	1/บ้านชาติตระการ	ชาติตระการ	5	3	22
12	32356	5143 IV	141	"	14 ก.ค. 2529	บึงน้ำหักฯ	4/บ้านนาจาน	ชาติตระการ	6	2	91
13	32357	5143 IV	164	"	14 ก.ค. 2529	บึงใหญ่ฯ	1/บ้านชาติตระการ	ชาติตระการ	15	3	12
14	32358	5143 IV	152,151	"	14 ก.ค. 2529	บึงน้ำหักฯ	2/บ้านนาเปอะ	ชาติตระการ	4	-	38
15	32361	5143 IV	141	"	14 ก.ค. 2529	บึงสาหร่ายฯ	4/บ้านนาจาน	ชาติตระการ	3	1	75
16	32376	5143 III	18	"	14 ก.ค. 2529	หนองวงษ์ทองฯ	8/บ้านหัวทองพาน	ป่าแดง	9	-	29
17	36534	5143 III	18	"	23 พ.ย. 2530	หนองตะเฒ่าฯ	8/บ้านหัวทองพาน	ป่าแดง	4	2	59
18	44736	5143 IV	177	"	21 พ.ย. 2533	บึงน้ำท่าฯ	4/ท่าสะแก	ป่าแดง	4	3	17.2
รวม									407	27	899.2

ทะเบียนรายชื่อ “หนังสือสำคัญสำหรับที่หลวง”

อำเภอบางระเกา

ลำดับที่	เลขที่ น.ส.ด.	ระวาง		ประเภท	วันที่ออก	ชื่อ	หมู่บ้าน	ตำบล	เนื้อที่		
		หมายเลข	แผนที่						ไร่	งาน	
1	พล 0133	5042 II	57	พลเมืองใช้ร่วมกัน	06 ก.พ. 2539	บึงลัม	3/พันตา	พันตา	21	3	55
2	43949	5060 II	7	"	10 ก.ค. 2533	หนองอ้อฯ	4/หนองแจม	ปลักแรด	-	2	28
3	15453			"	07 ต.ค. 2525	บึงบอนฯ	6/บึงบอน	หนองกุดา	54	-	59
4	พล 0142	5042 IV	27	"	13 มี.ย. 2539	หนองขาวใหญ่	5/ห้วยชัน	ท่านางงาม	16	3	66
5	พล 0166	5042 III	84,85,97,98,110,111	"	28 ม.ค. 2540	บึงระมาน	6,1,7/ห้วยมีดสี	ปลักแรด	3,062	1	-
6	พล 0167	5061 III	97	"	28 ม.ค. 2540	บึงระมาน	6/ห้วยมีดสี	ปลักแรด	33	1	82
7	42043	5060 IV	8	"	25 ส.ค. 2532	หนองขาวฯ	4/หนองแจม	ปลักแรด	12	2	3
8	16802	5042 IV	107	"	05 ม.ค. 2526	หนองใหญ่ฯ	2	ชุมแสงสงคราม	130	1	55.6
9	44095	5042 IV	124	"	12 ก.ค. 2533	บึงกล้วยฯ	3	ท่านางงาม	51	1	39
10	4567	5061 III	84,71	"	11 ม.ค. 2534	บึงจี่แรงฯ	5/ตะไโม	บางระเกา	278	3	72
11	พล 0350	5042 III	2052,1852	"	11 ต.ค. 2543	แปลงหนองกล้า	7	บางระเกา	96	1	21
12	4469			"	04 เม.ย. 2518	ทุ่งหนองขาวฯ	7,12	บางระเกา	48	3	54
13	16787	5061	114	"	05 ม.ค. 2526	หนองอ้อ	2/กระทุ่มยอดน้ำ	วังอิทก	6	3	93
14	27762	5060 IV	13	"	17 ก.ย. 2528	หนองเต่า	3/วังอิทก	วังอิทก	10	2	9
15	16785	5060 IV	36	"	05 ม.ค. 2526	หนองทองใหญ่	5/พันตา	วังอิทก	4	2	99
16	43953	5042 IV	144	"	10 ก.ค. 2533	หนองทองฯ	5/หนองพยอม	ชุมแสงสงคราม	3	2	43
17	16800	5060 IV	21	"	05 ม.ค. 2526	หนองตาเขียว	9/หนองตาเขียว	พันตา	16	-	21
18	46861	5042 IV	146	"	07 มี.ค. 2534	หนองแม่พวงฯ	11	ชุมแสงสงคราม	8	-	69
19	27783			"	17 ก.ย. 2528	ที่เลี้ยงสัตว์ฯ	3/ทุ่งอ้ายโพ	บึงกอก	112	1	21

ลำดับที่	เลขที่ นศ.	ระวาง		ประเภท	วันที่ออก	ชื่อ	หมู่บ้าน	ตำบล	เนื้อที่		
		หมายเลข	แผ่นที่						ไร่	งาน ตรว.	
20	43947	4942 I	125	พลเมืองเข้าร่วมกัน	10 ก.ค. 2533	บึงบ้านดง	4/บ้านดง	ชุมแสงสงคราม	107	1	7
21	16806	5042 IV	122	"	05 ม.ค. 2526	หนองครว	1	ชุมแสงสงคราม	268	2	91
22	4294/2517	5042 IV	132	"	22 ส.ค. 2517	หนองใหญ่และหนองขาว	2	ชุมแสงสงคราม	479	1	45
23	27786	5042 IV	93	"	17 ก.ย. 2528	ป่าช้าหนองพยอม	5	ชุมแสงสงคราม	2	1	80
24	46857	5042 IV	44	"	07 มี.ค. 2534	หนองขาว	2	ชุมแสงสงคราม	41	2	21
25	50515	5061 III	86	"	03 ก.พ. 2535	ทุ่งบึงดอย	8/ท่านางงาม	บางระกำ	58	2	29
26	33421	5061 III	36	"	17 ต.ค. 2529	หนองทอง	4/คลองวัดไร่	บางระกำ	65	-	11
27	16798	5060 IV	108	"	05 ม.ค. 2526	หนองพันต่าง	5/พันต่าง	วังอึก	53	2	60
28	พล 0103	5042 III	95	"	27 มิ.ย. 2538	หนองประดู่	4/หนองประดู่	พันเสา	16	1	26
29	พล 0106	5042 III	97	"	27 มิ.ย. 2538	หล้ามะขามวง	9/หล้ามะขามวง	พันเสา	8	2	60
30	พล 0102	5042 III	109	"	27 มิ.ย. 2538	หนองชุมแสง	5/บอนแดง	พันเสา	8	-	57
31	45938	5042 III	83	"	22 ม.ค. 2534	ที่สถานีรถไฟ	4/หนองประดู่	พันเสา	-	1	90
32	45936	5042 III	57	"	22 ม.ค. 2534	หนองบอน	5/บอนแดง	พันเสา	29	-	55
33	45939	5042 III	7	"	22 ม.ค. 2534	ทุ่งพันเสา 1	3/พันเสา	พันเสา	25	-	18
34	45941	5060 IV	108	"	22 ม.ค. 2534	หนองโพ	โพธิ์ประสาท	พันเสา	10	2	91
35	43944	5042 III	31	"	22 ม.ค. 2534	ป่าช้า	แหลมมะค่า	พันเสา	5	-	87
36	43943	5060 IV	8	"	10 ก.ค. 2533	บึงขาม	3/ปลัดเรด	ปลัดเรด	26	-	71
37	43941	5042 III	43	"	10 ก.ค. 2533	หนองทะเล	4/หนองแวง	ปลัดเรด	24	1	35
38	15461	5042 III	55	"	10 ก.ค. 2533	หนองบึง	2/ดงโคกขาม	ปลัดเรด	5	3	27
39	17582	5042 III	42	"	07 ต.ค. 2525	หนองม่วงค่อม	2/ดงโคกขาม	ปลัดเรด	1	3	93
40				"	11 ก.พ. 2526	หนองปลาแก้ว	2/ดงโคกขาม	ปลัดเรด	1	2	30

ลำดับที่	เลขที่ นศ.	ระวาง		ประเภท	วันที่ออก	ชื่อ	หมู่บ้าน	ตำบล	เนื้อที่		
		หมายเลข	แผนที่						ไร่	งาน	ตรว.
41	15583	5042 III	42	พดเมืองใช้ร่วมกัน	14 ต.ค. 2525	ป่าช้า	2/ดงโคกขาม	ปลัดแรด	3	2	46
42	15581			"	14 ต.ค. 2525	หนองวัง	5	หนองกุดา	1	3	29
43	15580			"	14 ต.ค. 2525	ที่สาธารณณะ ม.5	5	หนองกุดา	24	3	26
44	16793			"	05 ม.ค. 2526	หนองครอง	5	หนองกุดา	1	-	97
45	16904			"	05 ม.ค. 2526	บึงพิง	10	หนองกุดา	29	2	34
46	15457			"	07 ต.ค. 2525	หนองบัว	9/หนองตะเคียน	หนองกุดา	1	1	27
47	49276			"	10 ต.ค. 2534	หนองไกร	1	หนองกุดา	4	1	30
48	59364			"	18 ต.ค. 2534	บึงกวาง	3	หนองกุดา	17	1	44
49	49277			"	10 ต.ค. 2534	หนองม่วงค่อม	4	หนองกุดา	1	3	10
50	49274			"	10 ต.ค. 2534	ป่าช้า	1	หนองกุดา	18	2	25
51	15454			"	07 ต.ค. 2525	ป่าช้า	9/หนองตะเคียน	หนองกุดา	6	-	52
52	พด 0309	4942 I 0262		"	15 มิ.ย. 2542	ที่สาธารณประโยชน์ ม.7	7/บ้านเรียงกระดก	คูม่วง	12	2	60
53	25988	5060 IV	48	"	20 ส.ค. 2524	หนองกวางอื่น	5/หนองกวางอื่น	บ่อทอง	6	1	41
54	พด 0120			"	08 ม.ค. 2539	หนองตะเค	1/หนองบัว	บ่อทอง	47	-	43
55	พด 0445	5060 IV 1656,1456		"	30 มิ.ย. 2546	หนองแท่นงาม	10/แท่นนางงาม	ท่านางงาม	26	-	22
56	พด 0446	5042 IV		"	30 มิ.ย. 25456	หนองขามาง	5/ห้วยชัน	ท่านางงาม	20	1	43
57	พด 0451	5042 III 1652		"	29 ก.ค. 2546	หนองหญ้า	1/ท่านางงาม	ท่านางงาม	17	2	55
58	พด 0450	5060 IV 1656		"	29 ก.ค. 2546	หนองกระทุ่ม	10/แท่นนางงาม	ท่านางงาม	21	-	17
59	พด 0421	5060 IV 1854		"	24 มิ.ค. 2546	ที่สาธารณประโยชน์	10/แท่นนางงาม	ท่านางงาม	22	3	20
60	พด 0085	5042 IV		"	27 ก.พ. 2538	ป่าช้าบ้านห้วยชัน	5/ห้วยชัน	ท่านางงาม	7	2	94
61	พด 0439	5042 III 1844		"	20 มิ.ย. 2546	หนองวงพาด	7/ลำไยโพธิ์	ปลัดแรด	30	-	26

ลำดับที่	เลขที่ นศ.	ระวาง		ประเภท	วันที่ออก	ชื่อ	หมู่บ้าน	ตำบล	เนื้อที่		
		หมายเลข	แผนที่						ไร่	งาน	
62	พล 0186	5060 IV	7	พลเมืองใช้ร่วมกัน	11 ก.พ. 2540	ที่สาธารณประโยชน์ ม.4	ปลัดแรด	ปลัดแรด	19	-	88
63	พล 0181	5042 II	44	"	11 ก.พ. 2540	ที่สาธารณประโยชน์ ม.5	ปลัดแรด	ปลัดแรด	40	1	87
64	42046	5060 IV	7	"	25 ส.ค. 2532	บึงน้อยฯ	4/หนองแขม	ปลัดแรด	20	-	11
65	42045	5060 IV	7	"	25 ส.ค. 2532	หนองพันตะโกฯ	4/หนองแขม	ปลัดแรด	4	2	45
66	42047	5060 IV	8	"	25 ส.ค. 2532	หนองปากคลองฯ	4/หนองแขม	ปลัดแรด	5	2	72
67	42044	5042 III	42	"	25 ส.ค. 2532	สวนหลวงฯ	2/โคกงาม	ปลัดแรด	28	3	61
68	พล 0341	5042 III 1436		"	23 ม.ค. 2544	หนองหมามั่ง	1/มะค่างาม	พันเสา	6	-	97
69	42041	5060 IV	19	"	25 ส.ค. 2532	หนองโพธิ์ประสาธ	14/โพธิ์ประสาธ	พันเสา	4	-	5
70	49824	5060 IV	20	"	19 พ.ย. 2534	หนองประพุดฯ	9/หนองตาเขียว	พันเสา	6	1	30
71	49258	5042 III	56	"	10 ต.ค. 2534	บึงกาฯ	6/บ้านนาหมื่น	พันเสา	25	1	84
72	16784	5060 IV	9	"	05 ม.ค. 2526	ที่ป่าช้า	4/หนองตาต้า	วังอิทก	6	2	8
73	16783	5060	9	"	05 ม.ค. 2526	หนองกระเจียดเล็ก	4/หนองตาต้า	วังอิทก	9	-	94
74	16782	5060	9	"	05 ม.ค. 2526	หนองกระเจียด	4/หนองตาต้า	วังอิทก	25	2	66
75	16789	5061 III	115	"	05 ม.ค. 2526	หนองย่านท้าว	2/กระทุ่มยอดน้ำ	วังอิทก	13	-	9
76	16781	5060 IV	35	"	05 ม.ค. 2526	หนองมะแนบ	5/พื้นที่	วังอิทก	4	2	36
77	16794	5060 IV	37	"	05 ม.ค. 2526	หนองพระพล	5/ทุ่งพระพล	วังอิทก	24	1	92
78	48511	5060 IV	25	"	26 มิ.ย. 2534	หนองทองเด็กฯ	5	วังอิทก	2	3	96
79	27760	5060 IV	23	"	17 ก.ย. 2528	หนองพันกัน	วังอิทก	วังอิทก	17	3	66
80	30148	5060 IV	10	"	22 ม.ค. 2529	หนองกระทุ่ม	กระทุ่มยอดน้ำ	วังอิทก	19	3	34
81	27761	5061 III	102	"	17 ก.ย. 2528	ป่าช้าบ้านกลับพวง	1/กลับพวง	วังอิทก	4	-	18
82	46860	5061 IV	24	"	07 มี.ค. 2534	ที่ป่าช้า	วังอิทก	วังอิทก	1	1	12

ลำดับที่	เลขที่ นสล.	ระวาง		ประเภท	วันที่ออก	ชื่อ	หมู่บ้าน	ตำบล		เนื้อที่		
		หมายเลข	แผนที่					ไร่	งาน			
83	พล 0316	5042 III 1238		พลเมืองใช้ร่วมกัน	27 ม.ค. 2543	ที่ตั้งดั้งเดิม	1	พันเสา	พันเสา	23	-	54
84	16799	5060 IV	34	"	05 ม.ค. 2526	ที่ป่าช้า	หนองตาเขียว	บ่อทอง	บ่อทอง	19	2	88
85	พล 001	5042 III	109	"	08 ม.ค. 2539	หนองโรง	4/หนองประดู่	พันเสา	พันเสา	5	-	22
86	พล 0422	4942 II 0242		"	24 มี.ค. 2546	สระหลวงฯ	7/สวนซุง	บึงกอก	บึงกอก	3	2	15
87	42113	5042 III	14	"	28 ก.ย. 2532	ที่สาธารณประโยชน์	4/คุ่มมะตูม	บึงกอก	บึงกอก	16	3	24
88	พล 0308	5042 III 2440		"	01 มี.ย. 2542	หนองสองห้อง	4/หนองเต่าดำ	วังอิทก	วังอิทก	5	3	38
89	พล 0262	5060 IV	22	"	03 เม.ย. 2541	หนองมะม่วงใหญ่	4/หนองเต่าดำ	วังอิทก	วังอิทก	18	-	22
90	42114	5060 IV	22	"	28 ก.ย. 2532	ที่สาธารณประโยชน์หมู่บ้าน	4/หนองเต่าดำ	วังอิทก	วังอิทก	14	1	22
91	42040	5061 III	114	"	25 ส.ค. 2532	ที่สาธารณประโยชน์หมู่บ้าน	2/กระท่อมยอดน้ำ	วังอิทก	วังอิทก	22	3	10
92	16788	5060	24	"	05 ม.ค. 2526	หนองกรด	วังอิทก	วังอิทก	วังอิทก	7	1	66
93	30149			"	22 ม.ค. 2529	ป่าช้า	3/ทุ่งอ้ายโหล	บึงกอก	บึงกอก	3	3	9
94	45937	5042 II	14	"	22 ม.ค. 2534	ที่ศาลเจ้า	4/คุ่มมะตูม	บึงกอก	บึงกอก	-	1	48
95	45935	4942 II	42	"	22 ม.ค. 2534	หนองซีกอก	2/ปรีอกระเทียม	บึงกอก	บึงกอก	10	-	40
96	พล 0449	5042 II 0852		"	30 มี.ย. 2546	ที่สาธารณประโยชน์	7/หนองอ้อ	ชุมแสงสงคราม	ชุมแสงสงคราม	1	2	2
97	พล 0010	2 ต. 7 ฎ		"	10 พ.ค. 2536	ที่สาธารณประโยชน์ ม.9	9/หนองอ้อ	ชุมแสงสงคราม	ชุมแสงสงคราม	17	-	1.2
98	43954	4942 I	153	"	10 ก.ค. 2533	ป่าช้า	12/คูขวาง	ชุมแสงสงคราม	ชุมแสงสงคราม	5	-	17
99	43951	5042 IV	105	"	10 ก.ค. 2533	ป่าช้า	6/หนองขามาง	ชุมแสงสงคราม	ชุมแสงสงคราม	5	3	8
100	43950	5042 IV	105	"	10 ก.ค. 2533	ป่าช้า	6/หนองขามาง	ชุมแสงสงคราม	ชุมแสงสงคราม	4	2	48
101	43945	5042 IV	120	"	10 ก.ค. 2533	หนองระเกะ	1/บางฟ้า	ชุมแสงสงคราม	ชุมแสงสงคราม	3	2	67
102	43942	4942 I	153	"	10 ก.ค. 2533	ศาลเจ้า	12/คูขวาง	ชุมแสงสงคราม	ชุมแสงสงคราม	-	-	56

ลำดับที่	เลขที่ นส.	ระวาง		ประเภท	วันที่ออก	ชื่อ	หมู่/บ้าน	เมื่อที่		
		หมายเลข	แผ่นที่					ไร่	งาน	ตรว.
103	43946	4942 I	152	พดเมืองใช้ร่วมกัน	10 ก.ค. 2533	ที่สาธารณชนประโยชน์	17/เกาะกลางนก	6	2	23
104	15582	5042 III	96	"	14 ต.ค. 2525	หนองบึงโพธิ์	13/แหลมมะค่า	4	1	44
105	46856	5042 IV	133	"	07 มี.ค. 2534	ป่าช้าแพงพวยฯ	11	5	2	98
106	42115	5042 III	29	"	28 ก.ย. 2532	ที่สาธารณชนประโยชน์	1/บึงกอก	41	1	19
107	42182	5042	14	"	02 ต.ค. 2532	ที่สาธารณชนประโยชน์	4/คุยมะตูม	9	-	66
108	15420	5042 III	14	"	07 ต.ค. 2525	หนองใหญ่ฯ	4/คุยมะตูม	6	2	88
109	15452	5042 III	14	"	07 ต.ค. 2525	หนองหนองยางฯ	4/คุยมะตูม	8	-	22
110	15451	4942 II	11	"	07 ต.ค. 2525	หนองวังทวยฯ	3/ทุ่งชัยโพธิ์	30	1	89
111	15455	4942 II	56	"	07 ต.ค. 2525	ป่าช้า	2/ปรีอกระเทียม	7	1	79
112	15585	5042 II	1	"	14 ต.ค. 2525	ป่าช้า	5/โคกสว่าง	6	2	53
113	15458	4942 II	28	"	07 ต.ค. 2525	หนองประตึกบงฯ	8/ประดาด	7	2	78
114	14746			"	28 เม.ย. 2525	ที่สาธารณชนประจําหมู่ 3	บึงกอก	26	3	90
115	15462	5042 III	14	"	07 ต.ค. 2525	ป่าช้า	4/คุยมะตูม	2	3	10
116	15463	5042 III	16	"	07 ต.ค. 2525	ป่าช้า	6/คลองเตย	3	3	74
117	15586			"	14 ต.ค. 2525	หนองห้วยปลีตอง	13/นิคมพัฒนา	2	1	80
118	15464	5042 II	41	"	07 ต.ค. 2525	หนองบึงกอกฯ	1/บึงกอก	14	2	19
119	15584	5042 II	16	"	14 ต.ค. 2525	หนองน้ำ	6/คลองเตย	14	3	28
120	15465	5042 II	41	"	07 ต.ค. 2525	ป่าช้า	1/บึงกอก	11	1	34
121	27763	4942 II	27	"	17 ก.ย. 2528	หนองหัวถ่านฯ	3/ทุ่งชัยโพธิ์	4	-	6
122	43940	4942 II	152	"	10 ก.ย. 2533	ที่สาธารณชนประโยชน์	17/เกาะกลางนก	12	-	6
123	16786	5042 IV	95	"	05 มี.ค. 2526	หนองตักมุ้ง	14	9	-	62

ลำดับที่	เลขที่ นสล.	ระวาง		ประเภท	วันที่ออก	ชื่อ	หมู่บ้าน	ตำบล	พื้นที่		
		หมายเลข	แผ่นที่						ไร่	งาน	
124	17543	5042 IV	108	พลเมืองเข้าร่วมกัน	11 ก.พ. 2526	ที่สาธารณะ ม.2	2	ชุมแสงสงคราม	25	1	71
125	1680	5042 IV	106	"	05 ม.ค. 2526	หนองเสียนฯ	2	ชุมแสงสงคราม	29	-	59
126	16803	5042 IV	107	"	05 ม.ค. 2526	หนองสองห้องฯ	1	ชุมแสงสงคราม	9	1	52
127	14748			"	28 เม.ย. 2525	ที่สาธารณูปโภคโยชน์	ชุมแสงสงคราม	ชุมแสงสงคราม	27	-	3
128	16791	5042 IV	96	"	05 ม.ค. 2526	ป่าช้า	3	ชุมแสงสงคราม	17		61
129	15576	5042 IV	96	"	14 ต.ค. 2525	ที่สาธารณะ ม.3	3	ชุมแสงสงคราม	20	-	42
130	27766	5042 IV	144	"	17 ก.ย. 2528	หนองตอหินฯ	5	ชุมแสงสงคราม	23	3	65
131	46858	5042 IV	145	"	07 มี.ค. 2534	ป่าช้าทุ่งกระโดง	8	ชุมแสงสงคราม	3	-	73
132	46859	5042 IV	145	"	07 มี.ค. 2534	ป่าช้า	8	ชุมแสงสงคราม	1	-	96
133	10505			"	12 ก.ค. 2522	ที่สาธารณูปโภคหมู่บ้าน	12	บางระกำ	22	3	11.9
134	10508			"	12 ก.ค. 2522	ที่สาธารณูปโภคหมู่บ้าน	11	บางระกำ	28	1	18.6
135	10507			"	12 ก.ค. 2522	ที่สาธารณูปโภคหมู่บ้าน	8	บางระกำ	25	1	22.1
136	10511			"	12 ก.ค. 2522	ที่สาธารณะ	3	บางระกำ	32	3	30.5
137	15579	5060 IV	19	"	14 ต.ค. 2525	ที่สาธารณะประจําหมู่บ้าน	2	พันเสา	23	1	48
138	15577	5042 IV	108	"	14 ต.ค. 2525	ที่ป่าช้า	4/หนองประจํา	พันเสา	3	-	52
139	16801	5060 IV	34	"	05 ม.ค. 2526	ที่ป่าช้า	8/บ่อทอง	พันเสา	7	-	24
140	16811	5042 III	60	"	05 ม.ค. 2526	ที่ป่าช้า	1/หัวข้าว	พันเสา	3	2	73
141	16792	5042 III	57	"	05 ม.ค. 2526	บึงตบฯ	3	พันเสา	41	2	70
142	16797	5060 IV	20	"	05 ม.ค. 2526	หนองจิว	9/หนองตบเขียว	พันเสา	5	1	20
143	46855	5042 IV	94	"	07 มี.ค. 2534	หนองวังสายตมฯ	2	ชุมแสงสงคราม	5	1	24
144	44093	5061 III	113	"	12 ก.ค. 2533	หนองยายเป่าฯ	2/วังเป็ด	บางระกำ	2	2	-

ลำดับที่	เลขที่ นส.	รางวัล		ประเภท	วันที่ออก	ชื่อ	หมู่บ้าน	ตำบล	แผนที่		
		หมายเลข	แผนที่						ไร่	ตรว.	
145	44094	5061 III	72	พลเมืองใช้ร่วมกัน	12 ก.ค. 2533	หนองช้างตาย	22/ไร่กลาง	บางระกำ	5	1	86
146	32044			"	20 มิ.ย. 2529	ป่าช้า ม.3	3/ทำโค	บางระกำ	14	1	81
147	49825	3 ต. 20		"	19 พ.ย. 2534	หนองกลาง	3/ทำโค	บางระกำ	26	3	75
148	49818	5042 IV	162 163	"	19 พ.ย. 2534	หนองเขตกว้าง	7/บางระกำ	บางระกำ	9	3	88
149	27785	5061 III	56	"	17 ก.ย. 2528	หนองหญ้าไทร	9/แหลมเจดีย์	บางระกำ	3	2	8
150	18528	5061 III	75	"	13 ก.ค. 2526	หนองยายแสม	16/วังदान	บางระกำ	9	-	1
151	18527	5061 III	88	"	13 ก.ค. 2526	หนองสองห้อง	16/วังदान	บางระกำ	18	-	83
152	10506			"	12 ก.ค. 2522	ที่สาธารณูปโภคหมู่บ้าน	17	บางระกำ	24	3	21.6
153	พลด 0180	5061 III	47	"	11 ก.พ. 2540	หนองจอก	7/บางระกำ	บางระกำ	2	-	10
154	พลด 0185	5042 IV	135	"	11 ก.พ. 2540	หนองจิกสองห้อง	10/กรุงศรี	บางระกำ	18	3	62
155	พลด 0194	5061 III	68	"	10 มิ.ค. 2540	หนองชุมแสง	บึงคุด	บางระกำ	45	2	26
156	พลด 0063	5061 III	60	"	10 มิ.ค. 2540	หนองห้องดำ	7/บางระกำ	บางระกำ	4	-	36
157	พลด 0062	5042 IV	176	"	10 มิ.ค. 2540	หนองแกแระ	7/บางระกำ	บางระกำ	-	2	20
158	49626	5042 IV	149	"	11 พ.ย. 2534	ป่าช้า	8/ท่านางม	บางระกำ	6	3	98
159	7021			"	04 ส.ค. 2520	ที่สาธารณะ	9	บางระกำ	29	-	97.5
160	33422	5061 III	88	"	17 ต.ค. 2529	หนองสองแปลงที่ 2	16/วังदान	บางระกำ	5	-	80
161	44092	5061 III	85	"	12 ก.ค. 2533	หนองรักนกเขา	22/ไร่กลาง	บางระกำ	15	2	62
162	16796	5061 III	60	"	05 ม.ค. 2526	ที่ศาลาพักริมทาง	7/บางระกำ	บางระกำ	-	1	39
163	พลด 0105	5061 III	70	"	27 มิ.ย. 2538	หนองหญ้าตา	9/เก้าตั้ง	บางระกำ	12	1	26
164	พลด 0060	5042 IV	160	"	08 ม.ค. 2539	หนองตลกเรด	6/ยางเขาน้อย	บางระกำ	33	2	-
165	45942	5061 III	74	"	22 ม.ค. 2534	ทุ่งโล่ง	3/ทำโค	บางระกำ	54	2	24

ลำดับที่	เลขที่ นสด.	ระวาง		ประเภท	วันที่ออก	ชื่อ	หมู่บ้าน	ตำบล	เนื้อที่		
		หมายเลข	แผ่นที่						ไร่	งาน	
166	45569	5061 III	113	พดเมืองใช้ร่วมกัน	11 ม.ค. 2534	รางห้วยบดโค้งๆ	2/วังเข็ด	บางระกำ	4	2	91
167	45895	5061 III	100	"	22 ม.ค. 2534	หนองขลาฯ	2/วังเข็ด	บางระกำ	22	-	34
168	45570	5061 II	113	"	11 ม.ค. 2534	หนองคุ้งฆังฯ	2/วังเข็ด	บางระกำ	4	3	44
169	45566	5061 III	99	"	11 ม.ค. 2534	หนองโพธิ์ ม.2	2/วังเข็ด	บางระกำ	7	2	44
170	45568	5061 III	72	"	11 ม.ค. 2534	หนองบัวฯ	22/ไร่กลาง	บางระกำ	2	-	57
171	45565	5061 III	113	"	11 ม.ค. 2534	หนองบัว ม.2	2/วังเข็ด	บางระกำ	2	2	59
172	45564	5061 III	100	"	11 ม.ค. 2534	หนองทราย ม.2	2/วังเข็ด	บางระกำ	10	-	11
173	45563	5061 III	113	"	11 ม.ค. 2534	หนองทรายเล็กฯ	2/วังเข็ด	บางระกำ	3	-	3
174	พด 0420	5042 II 1650		"	24 มี.ค. 2546	หนองตะลู่มฯ	12/หนองงาควาย	บางระกำ	1	-	25
175	พด 0419	5042 II 1652		"	24 มี.ค. 2546	หนองรักนกฯ	8/แหลมเจดีย์	บางระกำ	2	2	8
176	พด 0256	5061 III	74	"	13 พ.ย. 2540	หนองช้างไล่	3/ท่าโก	บางระกำ	4	2	54
177	พด 0251	5061 III	68	"	11 ก.ย. 2540	หนองศาลา	13/คูดยาง	บางระกำ	5	3	74
178	พด 0178	5061 III	73	"	11 ก.พ. 2540	ที่สาธารณประโยชน์หมู่บ้าน	4	บางระกำ	14	1	68.6
179	พด 0179	5061 III	70	"	11 ก.พ. 2540	บึงน้อยฯ	9	บางระกำ	7	2	67
180	16808	3 ต. 20		"	05 ม.ค. 2526	หนองกระพุ่มด้อม	3/ท่าโก	บางระกำ	20	2	79
181	16805	5042 IV	147	"	05 ม.ค. 2526	ป่าช้า ม.10	10/กรุงกรีก	บางระกำ	12	1	60
182	15587			"	14 ต.ค. 2525	ป่าช้า ม.17	17/ขี้คุด	บางระกำ	10	3	89
183	15459	5042 IV	1	"	07 ต.ค. 2525	หนองสรวง	11/บางแก้ว	บางระกำ	28	3	63
184	15456	5061 III	74	"	07 ต.ค. 2525	หนองจิก	3/ท่าโก	บางระกำ	7	2	26
185	16807	5061 III	69	"	05 ม.ค. 2526	สระน้ำคูดยาง	21/คูดยาง	บางระกำ	18	1	21
186	16809	5061 III	69	"	05 ม.ค. 2526	ป่าช้า ม.21	21/คูดยาง	บางระกำ	7	-	78

พิบูลสงคราม

Pibulsongkram University

ลำดับที่	เลขที่ นสด.	ระวาง		ประเภท	วันที่ออก	ชื่อ	หมู่บ้าน	ตำบล	เนื้อที่		
		หมายเลข	แผ่นที่						ไร่	งาน	ตรว.
187	16790	3ค, 2อ		พดเมืองใช้ร่วมกัน	05 ม.ค. 2526	หนองครก	3/ท่าโก	บางระกำ	19	2	95
188	15466			"	07 ต.ค. 2525	ป่าช้า ม.6	6/ยางเขวนอู่	บางระกำ	15	3	58
189	16795			"	05 ม.ค. 2526	หนองเรือ	10/กรุงศรี	บางระกำ	18	3	38
190	15578	5042 IV	147	"	14 ต.ค. 2525	หนองจิกซุ่มๆ	10	บางระกำ	2	1	68
191	18527	5061 III	88	"	13 ก.ค. 2526	หนองสองห้อง	16/วังदान	บางระกำ	18	-	83
192	18528	5061 III	75	"	13 ก.ค. 2526	หนองยายแสม	16/วังदान	บางระกำ	9	-	1
193				"	17 ม.ค. 2526	หนองกลางและหนองซึ่งจาง	บางระกำ	บางระกำ	841	2	64
194				"	21 ต.ค. 2522	ที่สาธารณะ ม.4	บางระกำ	บางระกำ	25	2	7
195				"	05 เม.ย. 2524	สระน้ำฯ	บางระกำ	บางระกำ	7	2	62
196	พด 0104	5042 IV	56	"	27 มี.ย. 2538	บึงครอบครัว	6/นาทัพ	พื้นที่	21	3	94
รวม									8,036	273	9216.6

ทะเบียนรายชื่อ "หนังสือสำคัญสำหรับที่หลวง"

อำเภอวังทอง

ลำดับที่	เลขที่ นสค.	ระวาง		ประเภท	วันที่ออก	ชื่อ	หมู่บ้าน	ตำบล	เนื้อที่		
		หมายเลข	แผ่นที่						ไร่	งาน	
1	พด 0224	5042 I	176	พลเมืองใช้ร่วมกัน	6 เม.ย. 2540	บึงบัวฯ	7,8,10	วังพิกุล	424	2	38.2
2	16780	3 น 16 อ		"	5 ม.ค. 2526	ศูนย์ฯ	5/หนองเสือ	วังทอง	48	1	71
3	พด 0026	5042 I	149	"	3 ก.พ. 2537	หนองตาสีฯ	11/หนองตาสี	วังพิกุล	66	2	87
4	19352	5042 I	178	"	24 ก.พ. 2527	ที่ป่าช้าฯ	7/คองพลวง	วังพิกุล	8	-	74
5	18741	5042 I	178	"	12 ก.ย. 2526	ที่สาธารณณะฯ	7/คองพลวง	วังพิกุล	5	3	17
6	พด 0268	5042 II 4052		"	25 พ.ค. 2541	ที่กระทรวงมหาดไทย	6/บึงปลาลาด	วังพิกุล	32	1	53
7	พด 0225	5042 I	176	"	6 เม.ย. 2540	บึงบัวฯ	7,8,10	วังพิกุล	191	3	33
8	พด 0029	5042 I	149, 162	"	3 ก.พ. 2537	บึงหนองอ้อฯ	9/คองไผ่	วังพิกุล	65	1	14
9	17588			"	11 ก.พ. 2526	หนองขมก	10/คองจันทร์	วังพิกุล	14	2	93
10	47547			"	22 มี.ค. 2534	บึงราชนกฯ		วังพิกุล/วังทอง	4,865	2	85
11	17603			"	11 ก.พ. 2526	หนองตาดู	4/คองคันทอง	วังทอง	11	2	36.7
12	42864	5042 I	139	"	6 ก.พ. 2533	หนองราช	วังทอง	วังทอง	13	-	78
13	12349			"	7 ส.ค. 2523	บึงหนองปู่ฯ	2	วังทอง	5	2	29.9
14	12347			"	7 ส.ค. 2523	บึงชมชื่นฯ	2	วังทอง	4	1	39.7
15	19651			"	24 ก.พ. 2527	บึงกะสงฯ	4/วังทอง	วังทอง	12	3	42.4
16	18736			"	12 ก.ย. 2526	ที่สาธารณณะฯ	2/บ้านกลาง	บ้านกลาง	667	3	88
17	51348	5142 IV	18	"	19 มิ.ย. 2535	ที่สาธารณณะฯ	4/เนินสว่าง	บ้านกลาง	44	3	61
18	พด 0107	5142 IV	20	"	17 มิ.ย. 2538	ป่าช้าบ้านน้ำยางฯ	7/น้ำยาง	บ้านกลาง	14	2	8
19	พด 0089	5042 IV	128	"	17 ก.พ. 2538	บึงยายดำ	2/วังบอน	ชัยนาม	39	-	56

ลำดับที่	เลขที่ นสล.	ระวาง		ประเภท	วันที่ออก	ชื่อ	หมู่บ้าน	ตำบล	เนื้อที่		
		หมายเลข	แผ่นที่						ไร่	งาน	
20	25687	5042 I	129-128	พดเมืองใช้ร่วมกัน	29 ก.ค. 2530	บึงพร้าวฯ	2/วังบอน	ชัยนาม	37	2	89.9
21	พด 0095	5042 I	129	"	16 มี.ค. 2538	ท้องแม่ท่าเก่า	2/วังบอน	ชัยนาม	43	1	48
22	16779			"	5 ม.ค. 2526	บึงครอบครัว	3	ชัยนาม	15	3	96
23	27782			"	17 ก.ย. 2528	ป่าช้าข่าน้อยฯ	ตาบ่อ	แก่งโสภา	10	1	31
24	27781			"	17 ก.ย. 2528	ที่สาธารณะฯ	4/ทุ่งเชียง	แก่งโสภา	1,364	1	81
25	27784			"	17 ก.ย. 2528	ที่สาธารณะฯ	ม่วงหอม	แก่งโสภา	4	-	46
26	18735			"	12 ก.ย. 2526	ป่าช้าฯ	1/บ้านแคว	แม่ระกา	-	3	8
27	พด 0065	5042 II	4	"	8 ม.ค. 2539	หนองบอนฯ	1/บ้านแคว	แม่ระกา	17	-	80
28	40325			"	21 ก.พ. 2532	หนองปลาเจ็งฯ	2/แม่ระกา	แม่ระกา	2	3	67
29	พด 0070	5042 II	61	"	27 พ.ค. 2537	หนองกลองฯ	3/หนองตาเรือง	แม่ระกา	3	-	27
30	พด 0066	5042 II	47	"	17 มี.ย. 2537	หนองลาดตะเพียนน้อยฯ	3/หนองตาเรือง	แม่ระกา	6	-	29
31	17599	5042 II	32	"	11 ก.พ. 2526	หนองถ้ำดำใหญ่ฯ	5/ถ้ำดำใหญ่	แม่ระกา	4	3	-
32	17584	5042 II	32	"	11 ก.พ. 2526	ป่าช้าฯ	5/ถ้ำดำใหญ่	แม่ระกา	1	-	9
33	พด 0067	5042 II	18	"	10 พ.ค. 2537	บึงใต้ฯ	6/น้ำโคงเหนือ	แม่ระกา	20	-	34
34	18743			"	12 ก.ย. 2526	บึงบอนฯ	4	วังทอง	4	2	24
35	พด 0278	5042 I 4458		"	16 ต.ค. 2541	ที่กระทรวงมหาดไทย	บึงราชนภ	วังทอง	3	-	27
36	พด 0041			"	9 ส.ค. 2536	หนองวัดฯ	4	วังทอง	2	2	20
37	12694			"	26 ม.ค. 2523	บึงเมืองใหญ่ฯ	7/วังพรม	วังทอง	11	2	40.2
38	12695			"	26 พ.ย. 2523	บึงเมืองน้อยฯ	7/วังพรม	วังทอง	4	-	49.1
39	12348			"	7 ส.ค. 2523	บึงยายเพี้ยนฯ	7/หัวก๊ก	วังทอง	10	-	20.8
40	พด 0226	ด-2 ต. 170, 170		"	6 เม.ย. 2540	บึงหนองแสนฯ	10	วังทอง	10	2	24.2

ลำดับที่	เลขที่ นสด.	ระวาง		ประเภท	วันที่ออก	ชื่อ	หมู่บ้าน	ตำบล		เนื้อที่	
		หมายเลข	แผ่นที่					ไร่	งาน	ไร่	ตรว.
41	พด 0122	5042 I	126	พลเมืองใช้ร่วมกัน	8 ม.ค. 2539	หนองบอนฯ	11/วังทอง	วังทอง	5	2	16
42	18740	5048 I	92	"	12 ก.ย. 2526	ป่าช้า	1/วังดินสอด	วังนกแอ่น	12	2	48
43	18739	5042 IV	92	"	12 ก.ย. 2526	ที่สาธารณชนฯ	1/วังดินสอด	วังนกแอ่น	26	1	92
44	พด 0279	5042 IV	105	"	16 ต.ค. 2541	ป่าช้า	2/วังนกแอ่น	วังนกแอ่น	4	1	24
45	10664			"	17 ส.ค. 2522	ทุ่งหนองหลวงฯ	เนินมะเกลือ	ท่าหมื่นราม	15	1	46
46	12693			"	26 พ.ย. 2523	ทุ่งเนินสะอาด	เนินสะอาด	ท่าหมื่นราม	9	3	89.3
47	18737	5142 III	54	"	12 ก.ย. 2526	ที่ป่าช้า	9/ท่าหมื่นราม	ท่าหมื่นราม	6	-	83
48	18738	5142 III	54	"	12 ก.ย. 2526	ที่สาธารณชนฯ	10/โพรงาม	ท่าหมื่นราม	37	-	34
49	17597	5142 III	67	"	11 ก.พ. 2526	หนองทองฯ	4/เนินไม้แดง	พันชาติ	12	1	94
50	17592	5142 II	67	"	11 ก.พ. 2526	บึงสุพรรณ	8/บึงสุพรรณ	พันชาติ	13	1	86
51	พด 0195	5042 I	179	"	10 มี.ค. 2540	หนองกกไม้แดงฯ	9	ดินทอง	96	2	86.3
52	19650			"	24 ก.พ. 2527	ที่สาธารณชน ม.7	ยาง	บ้านกลาง	4,717	-	57
53	พด 0028	5042 II		"	3 ก.พ. 2537	หนองตบรีองฯ	14/ทุ่งใหญ่	แม่ระกา	4	-	91
54	พด 0073	5042 II	73	"	27 พ.ค. 2537	หนองสระหัวฯ	14/ทุ่งใหญ่	แม่ระกา	14	1	92
55	17593	5042 II	19	"	11 ก.พ. 2526	หนองกระตัง	7/แหลมคู่	แม่ระกา	91	3	70
56	18741	5042 I	78	"	12 ก.ย. 2526	ที่สาธารณชนฯ	7/ดงพลวง	วังพิบูล	5	3	17
57	19653	2 น-16 อ, 32		"	24 ก.พ. 2527	บึงน้ำค้าง	3/น้ำค้าง	วังทอง	9	1	10.4
58	พด 0195	5042 I	179	"	10 มี.ค. 2540	หนองกกไม้แดงฯ	9	ดินทอง	96	2	86.3
59	31021	5042 I	174	"	27 มี.ค. 2529	ทุ่งหนองอีเต่า	6	วังพิบูล	325	2	50
60	17591	5042 II	139	"	11 ก.พ. 2526	ที่สาธารณชนฯ ม.1	1/วังประจู่	วังพิบูล	25	3	75
61	17590	5042 II	128	"	11 ก.พ. 2526	ที่สุสานฯ	1/วังประจู่	วังพิบูล	3	1	59

ลำดับที่	เลขที่ นสค.	ระวาง		ประเภท	วันที่ออก	ชื่อ	หมู่บ้าน	ตำบล	เนื้อที่		
		หมายเลข	แผ่นที่						ไร่	งาน	
62	17588	4 ต-4 ต, 12 อ, 13อ		พลเมืองใช้ร่วมกัน	11 ก.พ. 2526	หนองขมุก	10/ดงจันทร์	วังพิบูล	14	2	93
63	พล 0078	5042 II	18	"	10 พ.ค. 2537	บึงกลางๆ	6/น้ำโค่งเหนือ	แม่ระกา	9	2	36
64	พล 0068	5042 II	18	"	10 พ.ค. 2537	บึงใหญ่	6/น้ำโค่งเหนือ	แม่ระกา	27	1	27
65	พล 0175	5ต-5ต, 13อ, 12อ		"	28 ม.ค. 2540	หนองวงษ์อึ้ง	7/แหลมคู	แม่ระกา	8	1	96.1
66	พล 0074	5042 II	17	"	27 พ.ค. 2537	หนองอีเข้ยม	8/วังน้ำใส	แม่ระกา	13	1	34
67	พล 0069	5ต, 10อ		"	27 มี.ย. 2537	หนองบ่อฯ	8/วังน้ำใส	แม่ระกา	12	1	39
68	พล 0121	5042 II	35	"	8 ม.ค. 2539	หนองแพบ	9/หนองผักหวาน	แม่ระกา	2	-	47
69	17602			"	11 ก.พ. 2526	หนองบัวน้อย	9/หนองผักหวาน	แม่ระกา	4	1	18
70	17601			"	11 ก.พ. 2526	หนองบัวใหญ่	9/หนองผักหวาน	แม่ระกา	7	3	95
71	พล 0027	5042 II	35	"	3 ก.พ. 2537	บึงลำโรงฯ	9/หนองผักหวาน	แม่ระกา	22	3	35
72	พล 0072	7ต, 14อ		"	16 มี.ค. 2538	บึงลาดตะเพินใหญ่	10/หนองโอบัสต์	แม่ระกา	27	3	61
73	17594	6ต-6ต, 14อ-15อ	68	"	11 ก.พ. 2526	หนองสนุ่น	10/หนองสนุ่น	แม่ระกา	12	-	62
74	พล 0071	5042 II	35	"	10 พ.ค. 2537	หนองวงษ์อึ้ง	10/หนองโอบัสต์	แม่ระกา	5	1	10
75	พล 0075	5061 I, 5042 II	176,7	"	16 มี.ค. 2538	บึงหญ้า	11/แหลมคัก	แม่ระกา	156	3	44
76	18734	5042 II	8	"	12 ก.ย. 2526	ที่ป่าช้า	12/บ้านคด	แม่ระกา	2	3	45
77	17596	5042 II	8	"	11 ก.พ. 2526	หนองตูดคูบัว	12/บ้านคด	แม่ระกา	4	2	49
78	17598	6ต, 14อ		"	11 ก.พ. 2526	หนองหัวควาย	13/บึงปิ่น	แม่ระกา	14	1	45
79	17595	6ต, 13อ		"	11 ก.พ. 2526	นาหลวง	13/แม่ระกา	แม่ระกา	40	1	38
80	31020	5042 II	23	"	27 มี.ค. 2529	ทุ่งหนองสะเตา	1/สะเตา	หนองพระ	199	3	43
81	17600	10ต, 17อ		"	11 ก.พ. 2526	หนองบัว	7/หนองบัว	หนองพระ	-	3	23

ลำดับที่	เลขที่ นสд.	ระวาง		ประเภท	วันที่ออก	ชื่อ	หมู่/บ้าน	ตำบล	เนื้อที่		
		หมายเลข	แผ่นที่						ไร่	งาน	
82	พล 0076	5042 II	23	พลเมืองใช้ร่วมกัน	8 ม.ค. 2539	หนองสะเดา	1/หนองสะเดา	หนองพระ	53	-	76
83	10267			"	29 พ.ค. 2522	หนองพระ	3/หนองพระ	หนองพระ	18	2	61
84	30810			"	6 มี.ค. 2529	ทุ่งสระกะพงนาค	เจริญผล	หนองพระ	3	3	0.7
85	14747	9ต, 17อ		"	28 เม.ย. 2525	ทุ่งเจริญผล	เจริญผล	หนองพระ	5	2	29.7
86	17600	10ต, 17อ		"	11 ก.พ. 2526	หนองบัว	7/หนองบัว	หนองพระ	-	3	23
รวม									14,257	98	4,292.9

มหาวิทยาลัยราชภัฏพัฒนศาสตร์
Pibulsongkram Rajabhat University

ทะเบียนรายชื่อ “หนังสือสำคัญสำหรับที่หลวง”

อำเภอเนินมะปราง

ลำดับที่	เลขที่ นส.	ระวาง		ประเภท	วันที่ออก	ชื่อ	หมู่บ้าน	ตำบล	เนื้อที่		
		หมายเลข	แผ่นที่						ไร่	งาน	ตรว.
1	42861	51423	35	พลเมืองใช้ร่วมกัน	6 ก.พ. 2533	ห้วยไต้๗	3/บ้านชมพู	ชมพู	10	1	66
2	พล 0031	51423	31,32	"	8 ม.ค. 2539	โคกน้ำป่า๑	2/โคกน้ำป่า๑	ชมพู	277	1	77
3	42862	51423	47	"	6 ก.พ. 2533	บึงสกุล๑	1/ชมพู	ชมพู	23	3	61
4	42863	51423	35	"	6 ก.พ. 2533	บึงน้ำต๑	1/ชมพู	ชมพู	14	2	80
5	พล 0303	51423	7430-1	"	27 ม.ค. 2542	ศาลตา๑	เนินมะปราง	เนินมะปราง	2	-	38
6	พล 0304	51423	7432-5	"	27 มี.ค. 2542	ศาลาประจำหมู่บ้าน	เนินกะบาก	เนินมะปราง	-	-	4
7	พล 0132	51423	127	"	6 ก.พ. 2539	บึงน้ำชอน๑	เนินกะบาก	เนินมะปราง	13	1	14
8	พล 0030	51423	127	"	16 มี.ค. 2538	คลองชะอำ๑	เนินดิน	เนินมะปราง	5	-	68
รวม									344	8	408

ทะเบียนรายชื่อ “หนังสือสำคัญสำหรับที่หลวง”

อำเภอนครไทย

ลำดับที่	เลขที่ นส.ล.	ระวาง		ประเภท	วันที่ออก	ชื่อ	หมู่บ้าน	ตำบล	เนื้อที่		
		หมายเลข	แผ่นที่						ไร่	งาน	ตรว.
1	46055	5143 II	130	พลเมืองใช้ร่วมกัน	14 ก.พ. 2534	บุ่งแม่เนาฯ	12/โนนนาแกม	หนองกระท้าว	1	3	12
2	45590	5143 II	127	"	11 ม.ค. 2534	หนองขำตึกหนามฯ	5/โนน	หนองกระท้าว	1	3	21
3	45596	5143 II	115	"	11 ม.ค. 2534	หนองเย็นฯ	6/นาหนอง	หนองกระท้าว	5	-	74
4	45891	5143 II	116	"	22 ม.ค. 2534	หนองเขียวฯ	12/โนนนาแกม	หนองกระท้าว	3	2	7
5	45594	5143 II	114	"	11 ม.ค. 2534	หนองปลาขาวฯ	6/นาหนอง	หนองกระท้าว	3	1	94
6	45893	5143 II	130	"	22 ม.ค. 2534	หนองจิ้งฯ	5/โนน	หนองกระท้าว	3	2	52
7	54894	5143 II	114	"	22 ม.ค. 2534	หนองป่าคำ	6/นาหนอง	หนองกระท้าว	4	-	39
8	45598	5143 II	116	"	11 ม.ค. 2534	คลองน้ำลาดฯ	12/โนนนาแกม	หนองกระท้าว	8	1	16
9	45597	5143 II	131	"	11 ม.ค. 2534	หนองเป็ดฯ	9/โนนตะโพก	หนองกระท้าว	2	2	49
10	42108	5143 II	128	"	28 ก.ย. 2532	หนองสิมา	6/นาหนอง	หนองกระท้าว	5	2	96
11	พล 0096	5143 II	114	"	16 มี.ค. 2538	หนองซอก	6/นาหนอง	หนองกระท้าว	1	3	54
12	พล 0126	5143 II	158	"	06 ก.พ. 2539	คลองหัวนุ่น	15/หนองกระท้าว	หนองกระท้าว	5	-	12
13	45892	5143 II	130	"	22 ม.ค. 2534	หนองจามฯ	5/โนน	หนองกระท้าว	4	1	74
14	32255	5143 II	116	"	03 ก.ค. 2539	บุ่งใหญ่ฯ	9/โนนตาโพก	หนองกระท้าว	12	3	24
15	32260	5143 II	130	"	03 ก.ค. 2539	บุ่งผักเบี้ยฯ	12/นาแกม	หนองกระท้าว	7	3	44
16	18742	5143 II	102	"	12 ก.ย. 2526	คลองร้องยางฯ	11/ป่าซ่าน	นครไทย	4	-	61
17	18533	5143 II	105	"	13 ก.ค. 2526	บุ่งตาเม่า	10/น้ำพราย	นครไทย	14	-	3
18	18532	5143 II	92	"	13 ก.ค. 2526	บุ่งขอนแก่นฯ	10/น้ำพราย	นครไทย	7	2	37
19	18529	5143 II	92	"	13 ก.ค. 2526	บุ่งครามฯ	10/น้ำพราย	นครไทย	8	-	83

ลำดับที่	เลขที่ นศ.	รางวัล		ประเภท	วันที่ออก	ชื่อ	หมู่บ้าน	ตำบล		เมื่อที่	
		หมายเลข	แผ่นที่					ไร่	งาน		
20	42111	5143 II	92	พดเมืองใช้ร่วมกัน	28 ก.ย. 2532	บุงน้ำดีต๑	4/หัวนา	เนินเพิ่ม	13	2	66
21	32253	5143 II	105	"	03 ก.ค. 2529	หนองน้ำดีต๑	2/เนินเพิ่ม	เนินเพิ่ม	16	2	82
22	32259	5143 II	105	"	03 ก.ย. 2529	หนองน้ำดีต๑	2/เนินเพิ่ม	เนินเพิ่ม	16	1	36
23	31327	5143 II	105	"	23 เม.ย. 2529	หนองคูต๑	1/หัวดินต๑	เนินเพิ่ม	22	-	83
24	45591	5143 II	120	"	11 ม.ค. 2534	หนองน้ำต๑	3/สวนยาง	เนินเพิ่ม	6	2	23
25	42179	5143 II 9894	5	"	02 ต.ค. 2532	บุงท่าเรือ๑	4/หัวนา	เนินเพิ่ม	10	1	34
26	19654	5143 II	120	"	24 ก.พ. 2527	หนองใหญ่๑	3/สวนยาง	เนินเพิ่ม	4	1	18
27	18725	5143 II	79	"	12 ก.ย. 2526	หนองน้ำท่วม๑	6/หนองแก้ว	เนินเพิ่ม	10	3	93
28	18357	5143 II	150	"	13 ก.ค. 2526	หนองต๑กุด	1/หัวดินต๑	เนินเพิ่ม	11	3	23
29	32374	5143 II	115	"	14 ก.ค. 2529	หนองซ๑กต๑	6/นาหนอง	หนองกระท๑	4	2	92
30	46052	5143 II	130	"	14 ก.พ. 2534	หนองซ๑ยเหล็ก๑	5/โนน	หนองกระท๑	3	1	36
31	46053	5143 II	130	"	14 ก.พ. 2534	หนองต๑กต๑	12/โนนนาถ๑	หนองกระท๑	5	-	78
32	42175	5143 II		"	02 ต.ค. 2532	บุงต๑นถ๑	4/โนนนาถ๑	นครชุม	-	2	97
33	42112	5143 II	101	"	28 ก.ค. 2532	หนองป๑กต๑	11/ป่าช๑	นครไทย	17	3	32
34	42109	5143 II	114	"	28 ก.ย. 2532	บุงป๑ต๑	11/ป่าช๑	นครไทย	6	-	88
35	42101	5143 II	114	"	28 ก.ย. 2532	หนองซ๑กต๑	11/ป่าช๑	นครไทย	7	3	60
36	42107	5143 II	105	"	28 ก.ย. 2532	บุงต๑	6/หนองลาน	นครไทย	38	1	59
37	42106	5143 II	101	"	28 ก.ย. 2532	บุงน๑ย๑	11/ป่าช๑	นครไทย	16	3	39
38	42099	5143 II	115	"	28 ก.ย. 2532	บุงกลาง๑	11/ป่าช๑	นครไทย	12	2	87
39	42102	5143 II	105	"	28 ก.ย. 2532	หนองซ๑	6/หนองลาน	นครไทย	7	-	94
40	42097	5143 II	115	"	28 ก.ย. 2532	บุงป๑กน๑	11/ป่าช๑	นครไทย	11	2	51

ลำดับที่	เลขที่ นสด.	ระวาง		ประเภท	วันที่ออก	ชื่อ	หมู่/บ้าน	ตำบล	เนื้อที่		
		หมายเลข	แผนที่						ไร่	งาน	
41	42096	5143 II	105	พดเมืองใช้ร่วมกัน	28 ก.ย. 2532	หนองโอบัสต์ฯ	6/หนองลาน	นครไทย	8	2	12
42	42098	5143 II	115	"	28 ก.ย. 2532	บึงอ้อฯ	11/ป่าซ่าน	นครไทย	16	-	63
43				"	07 มี.ย. 2514	บึงหลวงฯ	5, 11	นครไทย	181	-	96
44	4228/2517			"	17 เม.ย. 2517	ทุ่งหนองทอง	4	นครไทย	65	2	33
45	6961	5143 II 9492-14		"	28 ก.ค. 2520	หนองน้ำสร้างฯ	นครไทย	นครไทย	3	3	13
46	32201	5143 II	118	"	01 ก.ค. 2529	คลองจิกฯ	8/คลองจิก	นครไทย	12	1	31
47	47093	5143 II	102	"	14 มี.ค. 2534	เนินหนองกระดามฯ	9/หนองกระดาม	นครไทย	23	2	90
48	พด 0123	5143 II		"	08 ม.ค. 2539	หนองปู	7/คลองจิก	นครไทย	40	2	6
49	46531	5143 II	129	"	05 มี.ค. 2534	หนองกลางพงฯ	5/โนน	หนองกระทิว	1	3	46
50	46528	5143 II	130	"	05 มี.ค. 2534	หนองบึงป่าสักฯ	5/โนน	หนองกระทิว	1	3	43
51	46532	5143 II	130	"	05 มี.ค. 2534	หนองลึกฝ่ายเดียวฯ	5/โนน	หนองกระทิว	1	-	5
52	46533	5143 II	129	"	05 มี.ค. 2534	หนองหัวหม้อฯ	5/โนน	หนองกระทิว	1	1	41
53	47062	5143 II	131	"	14 มี.ค. 2534	ที่หนองไคส์ฯ	9/โนนตะโพน	หนองกระทิว	4	3	80
54	47065	5143 II	130	"	14 มี.ค. 2534	หนองต่อคอกฯ	5/โนน	หนองกระทิว	-	3	68
55	45593	5143 II	115	"	11 ม.ค. 2534	หนองเต่าฯ	6/นาหนอง	หนองกระทิว	6	2	47
56	45592	5143 II	130	"	11 ม.ค. 2534	หนองสองห้องฯ	5/โนน	หนองกระทิว	4	-	24
57	49823	5143 II	131	"	19 พ.ย. 2534	หนองหวดฯ	9/โนนตะโพน	หนองกระทิว	3	1	23
58	32632	5143 II	144	"	14 ส.ค. 2529	ป่าช้าหนองกระทิว	3/หนองกระทิว	หนองกระทิว	49	1	91
59	46530	5143 II	114	"	05 มี.ค. 2534	ที่หนองคอนไถฯ	6/นาหนอง	หนองกระทิว	3	3	35
60	32256	5143 IV	050	"	03 ก.ค. 2529	บึงนาคานฯ	2/บึงสี่เสียด	นาบัว	8	3	57
61	32254	5143 IV	007, 021	"	03 ก.ค. 2529	บึงน้ำคันทันยอฯ	1/นาคล้าย	นาบัว	2	2	20.8

ลำดับที่	เลขที่ นศด.	ระวาง		ประเภท	วันที่ออก	ชื่อ	หมู่บ้าน	ตำบล	เนื้อที่		
		หมายเลข	แผนที่						ไร่	งาน	ตรว.
62	32252	5143 IV	021	พลเมืองใช้ร่วมกัน	03 ก.ค. 2529	บุงน้ำดีดใหญ่ฯ	10/นาต้าย	นาบัว	7	1	10.2
63	32251	5143 IV	050	"	03 ก.ค. 2539	หนองห่มฯ	4/นาบัว	นาบัว	4	2	24.3
64	30526	5143 IV	049	"	18 ก.พ. 2529	หนองน้ำบุงนาโป่งฯ	3/โนน	นาบัว	6	3	16
65	32372	5143 IV	050	"	14 ก.ค. 2529	บุงตาเมฯ	4/นาบัว	นาบัว	4	2	3
66	32370	5143 IV	050	"	14 ก.ค. 2529	บุงสี่เสียดฯ	2/บุงสี่เสียด	นาบัว	20	2	75.4
67	42210	5143 II	36	"	28 ก.ย. 2532	บุงน้ำดีดฯ	5/นาจาน	นาบัว	11	2	72
68	30522	5143 I	119	"	18 ก.พ. 2529	บุงบ้านน้ำกุ่มฯ	2/น้ำกุ่ม	น้ำกุ่ม	7	1	61
69	42104	5143 I	159	"	28 ก.ย. 2532	บุงคอกควายฯ	4/โนนนาซอน	นครชุม	1	-	23
รวม									822	112	3,332.7

วิทยาลัยราชภัฏพิบูลสงคราม
Rajabhat University

ทะเบียนรายชื่อ “หนังสือสำคัญสำหรับที่หลวง” อำเภอพรหมพิราม

ลำดับที่	เลขที่ นสล.	ระวาง		ประเภท	วันที่ออก	ชื่อ	หมู่บ้าน	ตำบล	เนื้อที่		
		หมายเลข	แผ่นที่						ไร่	ตรว.	
1	พล 0400	5043 III 2894		พลเมืองใช้ร่วมกัน	19 ก.ย. 2545	หนองนาเดียนฯ	7/ท่าลำโรง	มะดิ่ง	13	-	12
2	พล 0401	5043 III 2690		"	19 พ.ย. 2545	หนองบอนในฯ	7/ท่าลำโรง	มะดิ่ง	34	2	63
3	พล 0390	5043 III 2694		"	17 ส.ค. 2545	หนองระมิ่งฯ	7/ท่าลำโรง	มะดิ่ง	1	2	84
4	พล 0393	5043 III 2892		"	27 ส.ค. 2545	หนองอ้อฯ	7/ท่าลำโรง	มะดิ่ง	5	-	79
5	42704	5042 IV	26	"	29 ม.ค. 2533	บึงมะแข้งฯ	1/หอกดอง	หอกดอง	10	1	2
6	42703	5042 II	14	"	29 ม.ค. 2533	หนองกตฯ	9/หอกดอง	หอกดอง	22	2	29
7	42702	5042 I	14	"	29 ม.ค. 2533	ที่สาธารณประโยชน์	1/หอกดอง	หอกดอง	28	1	80
8	42701	5042 IV	27	"	29 ม.ค. 2533	ที่สาธารณประโยชน์แปลง3	2/บ้านไร่	หอกดอง	11	1	2
9	42700	5043 IV	27	"	29 ม.ค. 2533	ที่สาธารณประโยชน์แปลง2	2/กระบ้ง	หอกดอง	15	3	1
10	42699	5042 I	27	"	29 ม.ค. 2533	ที่สาธารณประโยชน์แปลง1	2/บ้านไร่	หอกดอง	31	-	78
11	พล 0385	5042 IV 3274		"	07 ส.ค. 2545	บึงมะแข้งฯ	6/หอกดอง	หอกดอง	22	3	78
12	พล 0448	5042 IV 3274		"	10 มิ.ย. 2546	หนองจีแดงฯ	2/กระบ้ง	หอกดอง	31	3	11.2
13	48432	5043 III	70	"	14 มิ.ย. 2534	ที่สาธารณประโยชน์จ.ม.3	3/ช่อง	ศรีภิรมย์	14	2	4
14	48431	5043 III	70	"	14 มิ.ย. 2534	ที่สาธารณประโยชน์จ.ม.3	3/ช่อง	ศรีภิรมย์	11	3	5
15	7686			"	07 ธ.ค. 2520	ตลิ่งน้ำบ่อฯ	1.2	ศรีภิรมย์	191	-	75
16	14743	19 น. 3ฎ		"	28 เม.ย. 2525	คางยางฯ	คางยาง	ศรีภิรมย์	1,057	2	71
17	14745			"	28 เม.ย. 2525	ทุ่งกลางฯ	ศรีภิรมย์	ศรีภิรมย์	236	-	73
18	พล 0351	5043 III 2680		"	16 ต.ค. 2544	หนองอ้อฯ	2	พรหมพิราม	9	3	66.9
19	พล 0171	5043 III	165	"	28 ม.ค. 2540	ที่สาธารณประโยชน์บ้าน	6/กรับพวงเหนือ	พรหมพิราม	10	1	51

ลำดับที่	เลขที่ นศ.	รางวัล		ประเภท	วันที่ออก	ชื่อ	หมู่บ้าน	ตำบล	เกณฑ์		
		หมายเลข	แผนที่						ไร่	งาน	
20	พลด 0170	5043 III	152	พลเมืองเข้าร่วมกัน	28 ม.ค. 2540	ที่สาธารณูปโภคหมู่บ้าน	9ย่านขาด	พรหมพิราม	3	-	41
21	พลด 0169	5043 III	165	"	28 ม.ค. 2540	ที่สาธารณูปโภคหมู่บ้าน	6/กรับพวงเหนือ	พรหมพิราม	5	3	92
22	พลด 0168	5043 III	164	"	28 ม.ค. 2540	ที่สาธารณูปโภคหมู่บ้าน	10/หัวขตั้ง	พรหมพิราม	2	1	7
23	43539	5043 III	90	"	02 ก.ค. 2533	ที่สาธารณูปโภคหมู่บ้าน	1/โคกสมอ	ดงประจำ	27	-	73
24	43538	5043 III	49	"	02 ก.ค. 2533	ที่สาธารณูปโภคหมู่บ้าน	7/ฝาคบึง	ดงประจำ	12	-	83
25	43133	5043 III 3092		"	05 มี.ค. 2533	หนองเมวัง	1/โคกสมอ	ดงประจำ	29	-	41
26	43105	5043 III	77	"	05 มี.ค. 2533	ป่าช้า	6/ทุ่งตาเดียว	ดงประจำ	4	-	37
27	43470	5043 III		"	28 พ.ค. 2533	ที่สาธารณูปโภคหมู่บ้าน 6	6/ทุ่งตาเดียว	ดงประจำ	9	3	61
28	43134	5043 III	91	"	05 มี.ค. 2533	ป่าช้า	1/โคกสมอ	ดงประจำ	4	1	34
29	28630	5043 III	49	"	09 ต.ค. 2528	หนองตึก	7/ฝาคบึง	ดงประจำ	86	1	5
30	38839	5043 III	49	"	04 ก.ค. 2531	หนองมน	7/ฝาคบึง	ดงประจำ	73	3	82
31	พลด 0381	5043 III 2694		"	17 ก.ค. 2545	หนองจระมั่ง	2/คลองตก	ดงประจำ	4	1	12
32	พลด 0382	5043 III 2694		"	17 ก.ค. 2545	หนองสี่ร้อย	2/คลองตก	ดงประจำ	6	3	14
33	45889	5043 III	125	"	22 ม.ค. 2534	ที่สาธารณูปโภคหมู่บ้าน 4	4/ทางไหล	มะต้อง	45	2	24
34	43641	5043 III	89	"	05 ก.ค. 2533	ที่สาธารณูปโภค ม.7	7/ท่าลำโรง	มะต้อง	-	1	30
35	43603	5043 III	89	"	05 ก.ค. 2533	หนองตึกกบ	7/ท่าลำโรง	มะต้อง	4	-	53
36	43598	5043 III	89	"	05 ก.ค. 2533	ที่สาธารณูปโภค	7/ท่าลำโรง	มะต้อง	30	2	46
37	42708	5043 III	102	"	29 ม.ค. 2533	ที่สาธารณูปโภค	5/ฝาคบ	มะต้อง	62	2	30
38	52707	5043 III	114	"	29 ม.ค. 2533	ที่สาธารณูปโภคโซน	8/ป่าสัก	มะต้อง	25	3	72
39	42705	5043 III	89	"	29 ม.ค. 2533	หนองน้ำ	7/ท่าลำโรง	มะต้อง	13	2	52
40	43604	5043 III	132, 133	"	05 ก.ค. 2533	บึงขดใหญ่	3/หนองห้าง	วังวน	70	2	31

ลำดับที่	เลขที่ นสล.	ระวาง		ประเภท	วันที่ออก	ชื่อ	หมู่บ้าน	ตำบล	เนื้อที่		
		หมายเลข	แผนที่						ไร่	งาน	
41	43129	5043 III	132	พลเมืองใช้ร่วมกัน	05 มี.ค. 2533	บึงขน้อยๆ	หนองห้าง	วังวน	31	1	19
42	43540	5043 III	88, 75	"	02 ก.ค. 2533	ที่สาธารณชน ม.8	8/หัวเขา	วังฆ้อง	24	-	27
43	43537	5043 III	112	"	02 ก.ค. 2533	ที่สาธารณชนประจำหมู่ 3-6	3-6/วังฆ้อง	วังฆ้อง	38	2	27
44	43426	5043 III	85	"	28 พ.ค. 2533	ที่สาธารณชนประจำหมู่บ้าน	แหลมโพธิ์	วังฆ้อง	50	-	76
45	43535	5043 III	87	"	02 ก.ค. 2533	ที่สาธารณชนประโยชน์ ม.7	คลองเตาถาย	วังฆ้อง	25	3	33
46	43536	5043 III	99	"	02 ก.ค. 2533	ที่สาธารณชนประโยชน์ ม.2	วังฆ้อง	วังฆ้อง	25	2	64
47	พล 0405	5043 III 1490		"	04 ธ.ค. 2545	หนองจอกๆ	9/วังมะदान	วังฆ้อง	23	3	62
48	พล 0131	5043 III	92	"	06 ก.พ. 2539	หนองซ้งๆ	5/หนองซ้ง	ตลุกเทียม	19	3	43
49	พล 0130	5043 III	58	"	06 ก.พ. 2539	ที่สาธารณชนประโยชน์ ม.2	2/ท่าเตาหนัก	ตลุกเทียม	342	2	92
50	14749			"	28 เม.ย. 2525	เด่นไร่้อยๆ	ตลุกเทียม	ตลุกเทียม	1,515	2	92
51	484430	5043 III	105	"	14 มิ.ย. 2534	บึงวงๆ	7/บึงวง	ตลุกเทียม	150	-	22
52	48429			"	14 มิ.ย. 2534	ที่สาธารณชนประจำ ม.7	7/หนองสะแก	ตลุกเทียม	14	1	41
53	48428	5043 II	98	"	14 มิ.ย. 2534	ที่สาธารณชนประจำ ม.5	5/หนองไผ่	ตลุกเทียม	54	2	-
54	48506	4943 I	14	"	19 มิ.ย. 2534	ที่สาธารณชนประจำ ม.7	7/หนองสะแก	ตลุกเทียม	8	1	27
55	14744			"	28 เม.ย. 2525	ทุ่งกลางๆ	4	ตลุกเทียม	311	2	12
56	43599	5043 III	89	"	05 ก.ค. 2533	หนองสมิต ม.6	6/ทุ่งตาปรีวัย	ดงประก่า	22	-	73
57	43597	5043 III	55	"	05 ก.ค. 2533	หนองกย	2/คลองตาก	ดงประก่า	91	1	12
58	พล0046	5043 III	164	"	28 ม.ค. 2540	ที่สาธารณชนประจำหมู่บ้าน	10/หัวตั้ง	พรมพืชม	6	-	92
59	45888	5043 III	142	"	22 ม.ค. 2534	หนองๆ ม.1	1/พรมพืชม	พรมพืชม	2	2	65
60	48427	5043 III	166	"	14 มิ.ย. 2534	ที่สาธารณชน	6/กรับพวงเหนือ	พรมพืชม	3	-	90
61	48426	5043 III	152	"	14 มิ.ย. 2534	ที่สาธารณชน	9/ย่านขาด	พรมพืชม	1	2	15

ลำดับที่	เลขที่ นสล.	ระวาง		ประเภท	วันที่ออก	ชื่อ	หมู่/บ้าน	ตำบล	เนื้อที่		
		หมายเลข	แผ่นที่						ไร่	งาน	
62	48493	5043 II	166	พลเมืองใช้ร่วมกัน	17 มี.ย. 2534	ที่สาธารณชน	5/กรับพวงกลอง	พรหมพิราม	8	1	31
63	45890	5043 II	180	"	22 ม.ค. 2534	หนองบัว	2/พรหมพิราม	พรหมพิราม	9	2	50
64	43132	5043 II	142	"	05 มี.ค. 2533	หนองน้ำ	1/พรหมพิราม	พรหมพิราม	9	2	61
65	43131	5043 II	155	"	05 มี.ค. 2533	หนองละหาน	1/พรหมพิราม	พรหมพิราม	189	2	77
66	พล0389	5043 II		"	27 ส.ค. 2545	ที่สาธารณชนแปลงที่ 1	8/ย่านขาด	พรหมพิราม	12	2	1
67	48031	5042 IV	25	"	25 เม.ย. 2534	ทุ่งหนองจิก แปลงที่ 5	3/หนองหม้อแกง, 2/ทำช้าง	ทำช้าง	1440	-	97
68	43135	5042 IV	24,25	"	05 มี.ค. 2533	ทุ่งหนองจิก แปลงที่ 4	2,3/ทำช้าง, หนองหม้อแกง	ทำช้าง	847	-	66
69	43136	5042 IV	12	"	05 มี.ค. 2533	ทุ่งหนองจิก แปลงที่ 3	3/หนองหม้อแกง	ทำช้าง	26	3	22
70	43138	5042 IV	12	"	05 มี.ค. 2533	ทุ่งหนองจิก แปลงที่ 2	3/หนองหม้อแกง	ทำช้าง	36	2	29
71	43137	5042 IV	12	"	05 มี.ค. 2533	ทุ่งหนองจิก แปลงที่ 1	3/หนองหม้อแกง	ทำช้าง	33	2	44
72	พล 0220	5043 III	147-178	"	31 มี.ค. 2540	หนองระดึก	4	วังวน	163	-	17.7
73	45887	5043 III	121	"	22 ม.ค. 2534	ที่สาธารณชน	วังไม้แก่น	วังวน	22	-	58
74	พล 0397	5043 III		"	11 ก.ย. 2545	ที่สาธารณชน	8/ย่านขาด	พรหมพิราม	10	1	79
รวม									7,822	105	3,401.8

มหาวิทยาลัยพัฒนาสังคม
Sajabhat University

ทะเบียนรายชื่อ “หนังสือสำคัญสำหรับที่หลวง”

อำเภอบางกระทุ่ม

ลำดับที่	เลขที่ นสค.	ระวาง		ประเภท	วันที่ออก	ชื่อ	หมู่/บ้าน	ตำบล		เนื้อที่		
		หมายเลข	แผ่นที่					ไร่	งาน	ไร่	ตรว.	
1	พล 0017	50422	156	พลเมืองเข้าร่วมกัน	9 ส.ค. 2536	บึงอีแรนฯ	5	บ้านไร่	บ้านไร่	82	-	18
2	27773	50422	80	"	17 ก.ย. 2528	หนองบัว	7/บ้านย่านโนนไพร	บ้านไร่	บ้านไร่	8	3	54
3	27767	50422	13	"	17 ก.ย. 2528	หนองบอน	บ้านย่านโนนไพร	บ้านไร่	บ้านไร่	14	3	46
4	6969			"	29 ก.ค. 2520	หนองขาวฯ	บ้านไร่	บ้านไร่	บ้านไร่	140	-	19
5	6971			"	29 ก.ค. 2520	ทุ่งอ้ายโปร่งสาฯ	บ้านไร่	บ้านไร่	บ้านไร่	223	3	39
6	6972			"	29 ก.ค. 2520	ทุ่งอ้ายแก้ว	บ้านไร่	บ้านไร่	บ้านไร่	213	3	48
7	43608	50422	125	"	5 ก.ค. 2533	หนองสีงา	2/บ้านหนองพญาล	เนินกลุ่ม	เนินกลุ่ม	2	-	48
8	43612	50422	125	"	5 ก.ค. 2533	หนองทุ่งนาฯ	2/บ้านหนองพญาล	เนินกลุ่ม	เนินกลุ่ม	3	1	36
9	พล 0236	14 ต. 18 อ		"	29 เม.ย. 2540	ทุ่งป่าแดงฯ	8-11	เนินกลุ่ม	เนินกลุ่ม	896	3	10
10	พล 0184	50422	81-94	"	11 ก.พ. 2540	ทุ่งหนองน้อยฯ	1	บางกระทุ่ม	บางกระทุ่ม	301	1	39
11	พล 0176	50422	133	"	28 ม.ค. 2540	หนองกร่างฯ	6/บางกระทุ่ม	บางกระทุ่ม	บางกระทุ่ม	6	-	10
12	พล 0086	50422	133	"	27 ก.พ. 2538	หนองเจ็ม	6/บางกระทุ่ม	บางกระทุ่ม	บางกระทุ่ม	4	-	89
13	10263			"	29 พ.ค. 2522	ที่ตั้งที่ทำกรไประยณย์อำเภอบางกระทุ่ม	3	บางกระทุ่ม	บางกระทุ่ม	1	-	79
14	18522	50422	149	"	13 ก.ค. 2526	หนองศีกัดข	3/คลองสลักไม้	ไผ่ล้อม	ไผ่ล้อม	3	1	21
15	พล 0016	50422	147	"	9 ส.ค. 2536	หนองตะเคิง	2/ชานา	ไผ่ล้อม	ไผ่ล้อม	2	1	19
16	48978	50422	148	"	18 ก.ย. 2534	หนองขาวฯ	2/ชานา	ไผ่ล้อม	ไผ่ล้อม	215	2	45
17	พล 0047	50423	156	"	11 ก.พ. 2540	บึงใหญ่ฯ	3/บึงบัว	สนามกดี	สนามกดี	117	-	11
18	พล 0183	50423	156	"	11 ก.พ. 2540	บึงบัวฯ	2/สนามกดี	สนามกดี	สนามกดี	367	3	27.3
19	พล 0182	50422	145-146	"	11 ก.พ. 2540	บึงเพงฯ	3/สนามกดี	สนามกดี	สนามกดี	852	3	46.4